SEGUNDO AÑO. — Núm. 504 | PORTE PAGADO | Dirección, Redacción y Administración: AVENIDA DE MAYO 769 | Buenos Aires, Lunes 10 de Julio de 1917

Todas las cartas destinadas a la Redacción deben ser dirigidas al Director.

Como el diario no puede responsabilizarse por los manuscritos que se le envíen, ruega a los autores guarden copia de ellos.

Dirección Telegráfica: EPOCA; Buenos Aires

Teléfono: Unión Telefónica 5194-95-96-97-98, Avenida

La Época

PRECIOS DE SUSCRIPCION

CAPITAL

$ m|n. Un mes 2.— $ m|n. Tres meses 6. $ m|n. Seis meses 12. $ m|n. Un año 22

PROVINCIAS

Un mes 2.50 Tres meses 7.50 Seis meses 15 Un año 28

EXTERIOR

$ oro Un mes 2 $ oro Tres meses 6 $ oro Seis meses 12 $ oro Un año 24

Número del día 0.08. — Número atrasado (dentro de los 30 días) 0.20.—De fechas anteriores 0.50.

LA EPOCA se envía directamente por correo a toda persona que lo pida, acompañando el importe correspondiente. Los pedidos de suscripciones para el interior de la República se atenderán por cualquier número de días a razón de 0.08 por ejemplar.

VEASE EN LA PAGINA FINAL LA INFORMACION DE ULTIMA HORA

10 DE JULIO DE 1917

Los problemas de la carestía

La carestía de la vida, como todo fenómeno social que se deja sentir en la mesa del comedor, deja un abundante saldo de teorías, — saldo de carestía, — encaminadas invariablemente a obtener el abaratamiento de los artículos de consumo. Ya hemos visto como el socialismo — que se atribuye en todo el mundo una especie de monopolio técnico sobre las cuestiones del consumo — propone por vía popular y parlamentaria, diversas medidas dotadas, según parece, de la propiedad infalible de hacer los precios en los mercados y almacenes. Por desgracia, la experiencia enseña que las aptitudes críticas del socialismo exceden considerablemente a su capacidad ejecutiva; y numerosos hechos enseñan que el socialismo, tan hábil para resolver problemas en el papel, carece de la noción de realidad necesaria para que sus soluciones teóricas puedan ajustarse a los hechos. Lo que no impide, por lo demás, que sus "meneurs" se esfuercen en persuadir a la opinión pública de que la crisis y su consecuencia, la carestía puede ser disipada mediante un sencillísimo juego de arbitrios legales, cuyo secreto se reservan para el día que les toque gobernar. Y en esa forma explotan el malestar general, reclutando elementos electorales entre los necesitados, que a fuer de tales, aspiran siempre a encontrar remedio para su necesidad.

Pero al margen de esos teorizadores, que se parecen singularmente a petardistas de la democracia, figuran otros mejor intencionados, si bien poco[illegible] [illegible] problemas que sólo conocen por los relatos de los diarios. Pertenecen estos economistas a la categoría pesimista de los que descubren en cada fenómeno social una consecuencia de implacables combinaciones del destino contra las cuales sería arriesgado luchar. Por lo pronto, encuentran insuficiente o ineficaz toda providencia oficial o particular adoptada para disminuir en alguna forma las repercusiones de la crisis. Sin negar que la desocupación y la carestía constituyan anormalidades susceptibles de regularización, manifiestan constantemente su descontento contra las iniciativas surgidas y aplicadas al mejoramiento de las condiciones de vida de la población. Olvidando, quizá, que lo mejor es enemigo de lo bueno, y acaso de lo mediano, persiguen un ideal de perfección que nada anuncia como muy cercano. Es posible que alguna vez regresen triunfantes de sus expediciones metafísicas, con la fórmula precisa para aniquilar en los hombres la necesidad de comer; pero es muy probable que para entonces el récipe resulte superfluo porque las gentes habrían muerto de inanición. Esta clase de personas bien inspiradas pero divorciadas de la realidad de los hechos, ajenas a la vida tal como es, aficionadas a resolver problemas sociales como a los pasatiempos de sobremesa, suele pertenecer la doctrina que recoge y divulga la prensa independiente de la mañana.

Frente a los problemas de la crisis reabren ciertos diarios la discusión sobre la casta de perros que nos siguen. Y mientras se determina si son galgos o bien podencos, la carestía se intensifica y profundiza el malestar social que todos advertimos.

Solamente los poderes públicos — el Ejecutivo y la Municipalidad — han considerado conveniente hacer abstracción de teorías o doctrinas, realizando un plan activo y orgánico cuyos efectos comienzan a advertirse. Conducta eficaz y resuelta que le ha acarreado, naturalmente, la obstinada crítica de quienes parecen aguardar revelaciones especiales para combatir la carestía.

No pretende el Ejecutivo, en verdad, que sus medidas ultimen a la crisis de manera fulminante. Ya pasaron los tiempos en que el lanzazo de San Jorge exterminaba instantáneamente al dragón. Entre las resoluciones adoptadas y cumplidas, muchas darán excelentes resultados. Como lo han dado, otras no tan buenas y algunas, insuficientes. Pero, por lo menos, revelan una actividad inteligente e inspirada en el deseo de mejorar las duras condiciones de la vida popular. En esta categoría de problemas hay que proceder por experiencia, aprovechando la experimentación ajena o inventándose una propia con la enseñanza de los procedimientos aplicados. Se ha podido ver fácilmente, que en general, los esfuerzos del Ejecutivo y la Intendencia han sido de toda eficiencia. El índice de cotizaciones de los artículos de consumo no aumenta; lejos de ello, ha decrecido en algunos casos particulares. Y ello no es poco.

Sería mucho más, si el gobierno actual pudiera beneficiar de la experiencia de sus antecesores; pero de nada puede beneficiar, porque nada se ha hecho hasta ahora. Y conviene que ese detalle sea tenido en cuenta por quienes hacen blanco constante de su crítica al Ejecutivo. Hay blanco a quien tirar, porque hay acción visible, lo que nunca hubo. En la Casa Rosada se escuchan las quejas del pueblo y se trata de modificar los hechos que motivan esas quejas. Lo que nunca se hizo. De modo que el gobierno actual no continúa ninguna obra iniciada, no prosigue una política social fundada, no utiliza elementos y materiales que le hayan sido confiados por la actividad inteligente de sus predecesores. Debe improvisarlo todo, bajo la presión de la exigencia y con la precaria holgura de una situación financiera excepcionalmente mala. Y, lo que es más, frente a un congreso remiso y displicente por las necesidades populares.

Visiblemente, pues, hay injusticia al juzgar actos de un poder que pone en acción todos los recursos que las circunstancias le otorgan. Su acción está ahí, bien inspirada y acertadamente conducida. Si hubieran en ella yerros, debieran ser estimados como una consecuencia de las circunstancias y de los medios de que dispone. Porque ma[illegible] ante el malestar de la población. La misma cosa no podrían decir muchos de los que olvidaron, cuando gobernaban, las teorías que ahora exponen sin riesgo desde las columnas de la prensa.

EL VILIPENDIO

Un colega se escandaliza porque los comisionados, en su nota de renuncia colectiva presentada al ministerio del interior, tienen una expresión un tanto dura para calificar el concepto que ha merecido, en el exterior, la obra de las anteriores administraciones comunales argentinas.

Estamos con el colega en cuanto dice que la República Argentina no ha sido vilependiada y que ocupa el puesto de dignidad que merece por el alto pensar de sus estadistas, por la gloria de sus guerreros, por los altos ideales de sus hijos. Pero suponemos que esos estadistas no son los de ayer sino los que, con los guerreros cimentaron y organizaron la nación. De ellos nadie es capaz de recordar sin hondo respeto y gratitud. En cambio, si alguna alusión ha habido, seguramente se refirió a otros estadistas, a otras administraciones, más cercanas, sobre las cuales puede sintetizarse el juicio que merecieron en el extranjero la irónica pregunta que hizo, el emperador de Alemania al general Roca en una visita memorable. ¿Cómo va la justicia en su patria, general?

Radicalismo correntino

La misión del Dr. Veyga

No pueden ser más satisfactorias las noticias que llegan de Corrientes, sobre la misión encomendada al diputado nacional, doctor Tomás de Veyga, que se encuentra en aquella provincia desde el jueves de la semana pasada, como delegado del comité nacional para dar fin a la tarea de reorganización del partido que iniciara durante el mes de mayo el diputado doctor Víctor M. Molina, y que como es notorio no pudo completar a causa de la enfermedad que lo aqueja.

Ayer debió realizarse la primer asamblea de los delegados departamentales, acto que fué aplazado por resolución del doctor de Veyga, con el propósito de resolver algunas cuestiones previas, y conferenciar con los dirigentes de la agrupación para el mejor éxito de la convocatoria definitiva.

Las perspectivas para la futura lucha a la gobernación que debe afrontar la Unión Cívica Radical de Corrientes, no pueden ser más auspiciosas, y todo hace presumir que el partido en ésta, como en tantas otras oportunidades saldrá airoso de la nueva prueba.

He aquí el despacho que recibimos de nuestros corresponsal:

CORRIENTES, julio 10. — Llegó de Santo Tomé el coronel Blanco; viene para trabajar en unión del Dr. de Veyga, en la fusión definitiva del radicalismo correntino. Numerosos amigos y correligionarios han estado a saludar al prestigioso ciudadano. En una comida con el doctor de Veyga entraron a tratar la labor a emprender.

La unidad partidaria radical—que ya puede afirmarse como un hecho indiscutible, pues solo faltan algunos detalles para la terminación—así como ha traído el justo regocijo en la familia radical, ha servido también para desorientar al oficialismo.

Tan anarquizado se encuentra éste que en su última convención no pudieron entenderse y ella fué un exponente de orfandad y de anticipada derrota.

La escuadra norteamericana en Montevideo

Entusiasta recepción a los marinos

La manifestación de esta tarde

Como se presumía, la llegada de la escuadra norteamericana a Montevideo, ha dado lugar a que se exterioricen en forma muy entusiasta los sentimientos fraternales que reinan en la vecina orilla para con la gran república del norte. Desde anoche, en que los barcos llegaban a la rada, hasta el momento en que escribimos que los marinos son objeto de múltiples agasajos. El pueblo montevideano, como un solo hombre, se ha dedicado a patentizar el agrado con que recibe la visita de las unidades de la marina de los Estados Unidos que comanda el almirante Caperton.

Constituyó por eso, como informan los telegramas, que de la capital uruguaya recibimos, todo un acontecimiento el desembarco de los marinos. Porque no sólo concurrieron a él las autoridades y personas representativas de entidades sociales y gremiales, sino que el pueblo íntegro abrió un paréntesis a la labor cuotidiana para prodigarles una imponente recepción. Así, los oficiales de la armada norteamericana pasaron por en medio de una muchedumbre que delirante de júbilo les aclamaba con frenesí.

Demuestra ello, que la solidaridad americana no es en nuestros pueblos una palabra hueca. Se siente y comprende la alteza de este ideal. Y se aprovechan todas las circunstancias que se presentan para hacerlo saber así a la faz de la tierra.

La escuadra permanecerá en Montevideo cuatro días, durante los cuales se realizará el programa de festejos que hemos dado a conocer en conjunto y que iremos insertando en detalle a medida que se vaya efectuando.

He aquí, pues, las informaciones que al respecto nos envía nuestro corresponsal en la vecina capital:

MONTEVIDEO, julio 10. — Llegó a este puerto la escuadra norteamerica[illegible] embanderadas. Reina una gran animación. La mayoría de los edificios públicos, Bancos, etc., y muchas casas particulares lucen banderas nacionales, americanas y de los países aliados. Toda la prensa da la bienvenida a esta escuadra, dedicando páginas enteras en honor suyo. La gran manifestación popular se realizará esta tarde, partiendo de la dársena hasta la plaza Cagancha.

Nuestros aviadores seguirán la manifestación, haciendo vuelos encima de ella.

El gobierno ordenó cerrar las oficinas públicas después de medio día. El comercio cerrará también sus puertas, solidarizándose en esta forma a la manifestación.

Hay en todas las esferas un gran entusiasmo por agasajar a las marinos.

CONGRESO

Sin sesión en el senado—

De acuerdo a lo convenido por los señores senadores, después de la reunión del viernes último no sesionará hoy esta cámara. El asueto se prolongará hasta el jueves próximo en que se reanudarán las sesiones diarias para terminar con el debate suscitado en el proyecto desaprobatorio de la intervención en la provincia. Seguirá, entonces, en el uso de la palabra al senador Crotto que funda su voto en contra.

El estudio de los diplomas—

La comisión de poderes se reunirá el viernes próximo para expedir despacho, según nos lo comunica su presidente el señor Rojas, en los diplomas de los nuevos diputados radicales electos por las provincias de Córdoba y San Luis. Con respecto a este último no hay impugnaciones, creyéndose en consecuencia que el dictamen favorable a su aceptación será suscripto por unanimidad.

Sala de periodistas—

Se ultiman las instalaciones para habilitar en estos días la sala que las autoridades de las cámaras de diputados destinan a los cronistas parlamentarios de los diarios de la capital. Esa sala ocupa el lugar donde antes se hallaba ubicada, en el piso bajo la oficina de información parlamentaria.

Es amplio y está provista de todas los elementos necesarios para el trabajo.

Sala de primeros auxilios—

La administración sanitaria y asistencia pública ha puesto a disposición de la secretaría de la cámara de diputados, gratuitamente, de acuerdo a su pedido los medicamentos necesarios para completar la provisión de la sala de primeros auxilios.

Esa sala de la que está encargada el estudiante de medicina y empleado de la cámara señor Pío Pandolfo, queda así en condiciones de prestar, sin ninguna deficiencia, sus servicios, cuando las circunstancias lo requieran.

Legislación del senado—

A fin de celebrar su primera reunión para entrar al estudio de los muchos asuntos que tiene en carpeta se ha citado para mañana a la comisión de legislación del senado, que preside el señor Olaechea y Alcorta.

Explotación de petróleo en la zona marítima de Comodoro Rivadavia —

El señor Antonio Orozco solicita en una extensa nota se le acuerde la concesión para extraer petróleo del subsuelo del mar, en la zona marítima del territorio nacional del Chubut cuyos límites son los siguientes: por el norte, bahía Bustamante, una línea de cinco kilómetros del oeste al este que arranca de la orilla del mar en las bajas mareas del oeste al este; al oeste la costa atlántica en la baja marea entre bahía Bustamante y paralelo 46.o al sur el paralelo 46.o, cinco kilómetros de la costa del mar en la baja marea y al este de la línea de intersección y unión de los extremos orientales, límites norte y sur.

Aduce como razón fundamental de su solicitud que ella es nueva y no está prevista por la legislación minera de la república, no existiendo en el código de minería ningun precepto legal que resuelva este pedido, motivo por el cual no se le puede aplicar ni los términos, ni los plazos para el cateo y explotación, ni las prescripciones reglamentarias de la materia observada por la dirección de minas, geología e hidrología.

Con ello se aportará a la riqueza nacional un valioso contingente de prosperidad, trayendo los capitales destinados para esta obra de progreso, para la zona sur de la república un movimiento de caudales que elaborarán con las felices iniciativas del senado al desenvolvimiento moral y material de la Patagonia.

Insistencia en una indemnización—

Elsa Kaysa Wayrynen insiste en su solicitud de fecha 1o. de marzo, pidiendo indemnización por los perjuicios que le han irrogado las autoridades de Misiones.

Provincialización de la Pampa—

Siguen llegando a diario nuevas solicitudes de distintas poblaciones de la Pampa adheriéndose al petitorio hecho por la junta central de la Pampa Provincia el 15 de junio de 1915. Las de hoy provienen de las juntas locales de Simson y Uriburu.

Concesión ferroviaria—

El señor Antonio Piaggio, en representación de la compañía comercial de Bahía Blanca (Puerto Belgrano), solicita la sanción del proyecto que en revisión estudia la cámara de diputados para regularizar la situación de la concesión acordada a esa compañía por ley 5524.

LA HUELGA DE ZARATE

Explosión de una bomba en un comercio

Zárate, julio 10 — Esta madrugada, a las 4.15, estalló una bomba en la panadería Europea, causando en el edificio destrozos de importancia.

Felizmente no ha habido que lamentar desgracias personales.

Se atribuye el atentado a elementos subversivos, enconados con los pro[illegible] huelguistas, ciertas reclamaciones de los obreros.

La policía ha iniciado las indagaciones tendientes al esclarecimiento del suceso.

—Una parte de los obreros en huelga pretenden impedir que otros concurran al trabajo.

En varios casos la policía ha debido intervenir para hacer respetar la libertad al trabajo.

Según se me informa, hoy han reanudado sus labores 350 obreros de los frigoríficos.

ACUERDO DE MINISTROS

Esta tarde se efectuó en la presidencia acuerdo de gabinete.

Entre otros asuntos se trató sobre la resolución del ejecutivo de permitir la importación de 50.000 toneladas de azúcar libre de derechos, noticia que adelantamos en nuestra edición del sábado.

El decreto respectivo aparecerá, probablemente, esta tarde, a última hora.

DEVOLUCION DE DERECHOS PORTUARIOS

Reconsideración rechazada

La compañía de navegación "Santiago Lambruschini" y José Mergudich, se han presentado al ministerio de hacienda pidiendo se reconsidere la resolución de ese ministerio, fecha 2 de octubre de 1916, que no hacía lugar al pedido de devolución de derechos portuarios correspondientes a la barca "Nostro Padre". El ministerio, teniendo en cuenta las razones en que el pedido se funda consisten en atribuir a la entrada de dicha barca el 9 de octubre de 1913, el carácter de arribada forzosa, para reparar las averías que le causaron el accidente sufrido por dicho buque en la rada al zarpar de esta capital con destino a Fray Bentos el 4 de agosto del mismo año y que basta considerar el tiempo transcurrido desde la colisión hasta su regreso al puerto, el 9 de octubre; es decir, dos meses después de la colisión, para desconocer el carácter que se invoca y al amparo del cual se pretende gozar del beneficio acordado en la ley para los buques que se ven obligados a salirse de su itinerario, refugiándose en puerto para reparar desperfectos que impiden la navegación, no ha hecho lugar al pedido.

Se agrega también, al tomarse esta resolución, que no es posible admitir se vuelva sobre un hecho consumado dos años después y menos por quien carece de derecho para gestionar la procedencia o improcedencia de impuestos de una embarcación que no le pertenecía a la fecha en que esos impuestos se devengaron.

Fábrica de los derivados del petróleo

El ministro de agricultura, doctor Honorio Pueyrredón, ha concedido a la sociedad industrial destiladora de petróleo "El Cóndor", cierta cantidad de este mineral de Comodoro Rivadavia. Esta fábrica formada con capitales argentinos empleará el método ideado por el mayor retirado de nuestro ejército, señor Máximo Venturino, que consiste en extraer del petróleo sus derivados principales para aplicarlos a la industria. Por el momento empezarán a destilar veinte toneladas diarias, y hasta tanto la fábrica esté en condiciones de trabajar mayor cantidad, creyéndose que dentro de dos meses estarán listas las maquinarias y podrán elaborarse cien toneladas de petróleo por día.

A presenciar el funcionamiento de esta nueva industria entre nosotros, concurrirá el ministro de agricultura doctor Pueyrredón, que ha sido invitado por los encargados del establecimiento y otros altos funcionarios.

La reclamación a Alemania

En la cancillería se ha recibido un cablegrama del plenipotenciario argentino en Berlín señor Molina, informando que el domingo último hizo entrega al ministro de relaciones exteriores del imperio germánico señor Zimmermann de la nota reclamando por el hundimiento de los buques argentinos Oriana y Toro, de acuerdo con las instrucciones que telegráficamente le envió nuestro gobierno.

Envases de tabacos

Por decreto del ejecutivo de fecha de hoy se ha resuelto ampliar el artículo 50 del decreto reglamentario de las leyes 3764 y 3884, incluyéndose entre los acondicionamientos que el mismo permite para los tabacos elaborados en hebra, picadura, pulverizado y en tabictas, el envase de un quilogramo cada uno.

Jubilaciones y pensiones

El presidente firmó el sábado último numerosos expedientes de jubilaciones y pensiones que se hallaban a su firma, dejando al día el despacho de la presidencia.

Regreso del ministro de Chile

Llegará mañana a Mendoza

En la cancillería se ha recibido una comunicación informando que el ministro de Chile en la Argentina, señor Figueroa Larraín, llegará mañana a Mendoza, de regreso de su país, donde pasó una temporada con licencia.

Por el ministerio de hacienda se telegrafió a la aduana de Mendoza para que se facilite el tránsito de sus equipajes.

Aduanas de Colón y Concordia

[illegible]

[illegible] domingo, el señor Rodolfo F. Roballos, designado por el ministerio de hacienda, para intervenir las aduanas de Colón y Concordia, contra cuyos administradores se han formulado graves cargos.

El señor Roballos iniciará en seguida los sumarios de rigor, de acuerdo con las instrucciones precisas que le ha transmitido el titular de la cartera.

El vapor Valbanera

Hasta el momento de cerrar esta edición, la casa armadora del vapor "Valbanera" no ha recibido noticia alguna relacionada con el incendio producido a bordo del citado barco.

El representante de la casa Pinillo Izquierdo y Cía. en esta ciudad, señor Gonzalo Sáenz, solicitó ayer informes telegráficos referente al siniestro, los que aún no han llegado a su poder.

Homenaje a Francia

La manifestación del domingo 15

Desde hace tiempo el comité patriótico popular y el comité de estudiantes argentinos Pro aliados, organiza con singular actividad una manifestación en homenaje a Francia, que deberá llevarse a cabo el próximo domingo a las 3 de la tarde.

Con el objeto de dar mayor realce a tan simpático acto, el doctor Carlos Madariaga, invitó a un núcleo de caballeros para que esta tarde a las 3, se reunieran en su domicilio particular, calle Suipacha 1058. Minutos después de la hora señalada se inició la sesión, a la que concurrieron los señores Enrique Rodríguez Larreta, Antonio Piñero, Ricardo Rojas, Francisco Barroetaveña, Juan Pablo Echagüe, Juan Carlos Rébora, Leopoldo Lugones, Alfredo Palacios, Carlos y Juan Madariaga, ingeniero Molina Civit y Alberto Lagos. Además, en representación de los comités organizadores de la manifestación, asistieron los señores Alfonso Romanelli, Eduardo Oliveira y Héctor A. Mone.

En la reunión de esta tarde que continúa en el momento de cerrar esta edición, será leído un manifiesto que será dirigido al pueblo de la capital solicitando su asistencia a tan hermoso homenaje, y que firmarán los señores arriba mencionados y otros más, representativos de las letras y ciencias argentinas.

Además se fijará definitivamente el trayecto que recorrerá la manifestación, pues al respecto existe diversidad de opinión. Mientras unos sostienen que los manifestantes deben llegar hasta el local de la legación de Francia, donde harían uso de la palabra los oradores designados al efecto, otros indican que resultaría más brillante la manifestación, si el punto final del recorrido fuera la plaza de Mayo. Esto es lo más probable. Finalmente existe asimismo la idea de que el acto se debería iniciar y terminar en la plaza del Congreso donde pronunciarán discursos los oradores designados, y que son los doctores Francisco Barroetaveña, Alfredo Palacios y Enrique Rodríguez Larreta.

El manifiesto de referencia está redactado en los siguientes términos:

"Los ciudadanos argentinos que subscriben con el propósito de armonizar y auspiciar varias iniciativas de núcleos de jóvenes para rendir merecido homenaje a Francia en el aniversario de su gran revolución humanitaria en pro del derecho, de la libertad, de la justicia y de la fraternidad entre todos los pueblos, ahora que lucha heroicamente contra el militarismo alemán que aspira al predominio mundial, invitan al pueblo de la capital al gran mitin que tendrá lugar el próximo domingo 15 de julio, de acuerdo con el programa precedente".

SOCIEDAD RURAL ARGENTINA

ENTREGA DE UN BUSTO

En el local de la Sociedad Rural Argentina, calle Sarmiento 884, tendrá lugar esta tarde a las 5.30 p. m., la entrega de un busto del señor José T. Martínez de Hoz, primer presidente de la institución nombrada, el que ha sido donado por la viuda e hijo del mismo.

Especialmente invitados asistirán a la ceremonia de esta tarde además de los donantes, los señores Federico y Saturnino Martínez de Hoz, y los descendientes de los trece socios fundadores, ex presidentes y miembros de la comisión directiva de la sociedad.

En el acto de la entrega pronunciará breves palabras el doctor Joaquín S. de Anchorena, presidente actual de la Sociedad Rural Argentina.

La intervención a la Provincia de Buenos Aires

Denuncia del defensor de menores—

LA PLATA, julio 10.—El defensor de menores de esta capital, señor Enrique Villamayor, ha informado al ministro de gobierno que muchos de los menores que se encuentran al servicio de casas de familias, son víctimas de castigos o de la falta de pago.

Con motivo de esta denuncia, se ordenará, posiblemente, una modificación.

Exposición de avicultura—

LA PLATA, julio 10 — El interventor señor Cantilo ha donado una copa como premio para disputarse en la próxima exposición de avicultura que se realizará en estos días.

Obreros impagos—

LA PLATA, julio 10 — Los barrenderos y peones de la municipalidad de Morón han enviado una nota al ministerio de gobierno en la que piden al doctor Ferreyra que tome en consideración la afligente situación en que se hallan, debido a la falta de pago de sus haberes por un número de meses [illegible]

Nombramiento—

LA PLATA, julio 10 — El ministro de hacienda ha nombrado su secretario privado al señor Arturo N. Facio, en reemplazo del señor Eduardo Martín, que ha sido designado para ocupar un alto puesto en la municipalidad de esa capital.

La administración provincial

LABOR DE LA INTERVENCIÓN

En la dirección de salubridad

Corrigiendo abusos

"La Nación" de ayer en la solemnidad que la caracteriza, denunciadora del concepto de su infalibilidad, y con el espíritu sincero que inspira todos y cada uno de sus juicios respecto a las personas y a los actos del partido gobernante, la emprende contra el interventor nacional y el director general de salubridad de la provincia de Buenos Aires.

Convengamos que esto, por paradojal que parezca, es de buen augurio para ambos funcionarios. Del primero dice que, en los dos meses y medio que lleva de ejercicio, su labor se ha limitado a la poco amable tarea de la exoneración del personal administrativo. ¡A qué comentar estas cosas! Bien sabe "La Nación" que, en el día de hoy, hasta en el último rincón de la provincia se experimenta la sensación plena y auspiciosa de la ponderación, la ecuanimidad, la perfecta corrección de procedimientos del interventor nacional a tal punto que no son, precisamente, los radicales, sino los independientes, por su situación política y económica, los hombres de trabajo, aquellos cuya jornadas de labor tanto significan para la grandeza y la prosperidad del país, son, precisamente, los que proclaman su grato a quien quiere oirles, que el ideal de gobierno para la provincia sería el de la intervención actual: tan amargo es el recuerdo de la situación pasada, tan enormes las irregularidades del régimen, tan vergonzosos los procedimientos del pasado en lo político y en lo administrativo.

Pero no tema "La Nación"—ese buen deseo de la intervención indefinida no ha de ser satisfecho—el pueblo de la provincia ha de darse en un comicio libre el gobierno que le plazca.

En cuanto a la dirección general de salubridad, "La Nación", haciendo caso omiso de la labor inteligente e intensa del nuevo director, doctor Fermín Rodríguez, prejuzga sobre sus intenciones sobre la regularización de los servicios técnicos y administrativo en la sección de aguas corrientes y servicios sanitarios, y dando rienda suelta a su imaginación tendenciosa sostiene que un nuevo empadronamiento y valuación de la propiedad a los efectos del cobro de esos servicios es inoportuno y perjudicial.

Y bien; nada más erróneo. Los propósitos que animan al doctor Rodríguez solo tienden a resolver exigencias impostergables de buena administración, de justicia y de equidad.

Por el artículo 1.o de la ley de 17 de octubre de 1913 quedó establecido que el impuesto a cobrar a las casas de familia y de negocio de poco consumo sería de 5 por ciento mensual sobre el alquiler para las aguas corrientes y de 3 por ciento para el servicio de cloacas.

A los efectos de fijar en 8 o[illegible]

el total para ambos servicios, se tomó en cuenta la valuación de los alquileres hecha en 1910, es decir, en época de abundancias ingentes, con las de hace seis años, sin haberse tenido en cuenta para nada la disminución de los alquileres ni la intensa crisis y malestar que pesa sobre los propietarios.

Para remediar este estado de cosas es que el Dr. Rodríguez, de acuerdo con la ley y decretos pertinentes, procederá a una valuación que consulte los intereses creados por esta nueva situación.

No hay duda que el vecindario será el beneficiado. Parecería, a primera vista, que la renta va a disminuir de una manera considerable. No hay tal cosa. Posiblemente, por el contrario, ella va a aumentar.

El nuevo empadronamiento, que no originará gasto alguno, y que puede realizarse en cuarenta días, pondrá en evidencia o bien que desaparezcan numerosas conexiones clandestinas que representan una defraudación un acto delictuoso que hará recaer todo el rigor de la ley sobre los que le hayan cometido o autorizado. Por otra parte la fiel, y honesta percepción de los servicios hace pensar que la renta aumentará lejos de disminuir.

"La Nación" afirma que las rebajas solicitadas anteriormente por los propietarios fueron favorablemente acordadas por el ex director de salubridad, inspirándose siempre en un criterio de equidad y justicia.

En primer lugar debe observarse que el director de salubridad no tiene facultad para acordar tales rebajas: no hay disposición legal que lo autorice a ello.

Y como una muestra elocuente de la equidad y justicia con que se ha procedido bastará citar, entre muchos otros, el caso del hipódromo de La Plata.

Juzgue el lector imparcial.

El hipódromo de La Plata, a cargo del Jockey Club, solicitó la colocación de un medidor. De acuerdo con el artículo 9.o del reglamento para la construcción y funcionamiento de las aguas corrientes actualmente en vigencia, reglamento que fué aprobado por decreto de 2 de mayo de 1911, ese medidor fué colocado y correspondía al Jockey Club abonar veinte centavos por cada metro cúbico de agua registrada por dicho aparato.

Ahora bien, desde octubre de 1916, a junio de 1917, el consumo del hipódromo ha sido de 19.425 metros cúbicos que a razón de 0.20 cada uno representa un valor de 3903 $ m|n.

¿Sabe el lector cuánto ha abonado el hipódromo durante esos nueve meses? Pues bien, sólo ha abonado la suma de 225 pesos moneda nacional!

¿Cuál es la razón de este hecho? Sencillamente, la siguiente. Por una orden verbal del ex director de salubridad se le fijó al Jockey Club la cuota fija de 25 pesos mensuales, cuando en cualquier quinta o casa de familia por un servicio infinitamente menor se abona 35, 40 y 50 $.

He ahí la equidad; he ahí la justicia.

El nuevo director de salubridad, doctor Rodríguez, hará que la ley se cumpla y corregirá con mano fuerte estos abusos.

¿Persistirá "La Nación" en sostener la equidad y la justicia de estos procedimientos? ¿Persistirá en sostener que fué ejemplar la administración del señor Ugarte cuando en cualquier momento se pueden exhibir manejos como el que acabamos de señalar?

Congreso notarial argentino

La recepción de ayer

Se efectuó ayer en el local del colegio nacional de escribanos la recepción que ofrecía esta institución a los delegados al congreso notarial argentino que acaba de inaugurarse.

La fiesta alcanzó vastas proporciones, asistiendo a ella la mayoría de los delegados al congreso, un crecido número de socios y varias personas invitadas.

Fué ofrecido el acto por don Augusto P. Lagos, quien en representación de la institución, hizo presente la significación del acto y la trascendencia que tenía este concilio, tanto como exteriorización de solidaridad profesional como por los asuntos que en él deberán dilucidarse. Sus palabras fueron acogidas por la concurrencia con grandes aplausos, siendo ovacionado al finalizar.

Seguidamente hablaron los señores: Manuel F. de Allende, en representación de los delegados de Córdoba Arturo Puccio, en nombre de la delegación del Rosario; N. Martínez y Julio Corvalán, por las de Entre Ríos y Santiago del Estero, respectivamente; Ricardo Conde Salgado y Eusebio E. Jiménez, por los escribanos de la capital; Ricardo Puig Lómez, en nombre de los delegados de San Juan, y por último, D. Andrés V. Ramella.

En los salones del Ateneo Hispano Americano esta tarde el congreso se reunió en sesión, encontrándose estudiando algunos de los puntos fijados por el programa de la conferencia, en el momento de cerrarse esta edición.

Padrón municipal de locales

INFORME DE LA INSPECCIÓN GENERAL

El señor Tristán Achával Rodríguez, inspector general de la municipalidad, ha elevado a consideración del intendente municipal, doctor Llambías, el informe siguiente sobre el padrón de locales sujetos a inspección e inscripción de acuerdo con las ordenanzas vigentes.

El informe está concebido en los siguientes términos:

"Señor intendente municipal: Tengo el agrado de elevar a esa superioridad el padrón de locales sujetos a inspección e inscripción, levantado por el personal de la inspección general. Esta tarea se ha efectuado con arreglo a las prácticas aceptadas en materia de empadronamientos y es por esto que tengo la satisfacción de poder asegurar a esa superioridad, que los totales que este padrón arroja será previa la indispensable depuración, los más exactos posibles.

Llamo la atención de esa superioridad sobre el total de locales (31.976) en una época de dificultades comerciales en comparación con el total de 20.444 que arroja el registro de 1911 en una época de facilidades.

Reservando para otra oportunidad la estadística que se desprende de este padrón, anoto únicamente los siguientes datos:

Circunscripción 1a., 1653; 2a., 1287; 3.a, 1861; 4.a, 1483; 5.a, 1177; 6.a 1712; 7.a, 1269; 8.a, 1820; 9.a, 2154; 10.a 981; 11.a, 1172; 12.a, 1436; 13.a, 2148; 14.a, 2471; 15.a, 1707; 16.a, 1565; 17.a, 1343; 18.a, 1597; 19.a 2033; 20.a, 1107. Total de locales, 31.976.

Saluda atentamente al señor intendente. — Fdo. Tristán Achával Rodríguez".

EL 9 DE JULIO EN LA PLATA

EL TEDEUM

LA FUNCIÓN DE GALA

ENORME ENTUSIASMO POPULAR

La fiesta patria—

Con todo entusiasmo, se realizaron ayer en esta ciudad los festejos oficiales y populares organizados con motivo del aniversario patrio.

Desprovistos los actos conmemorativos de esa aparatosa ostentación con que se rodeaban en otras épocas, han adquirido un tinte democrático que los hace más atrayentes; y el tedeum ha dejado de ser una ceremonia de puro empaque y estiramiento para revestirse en una función religiosa a la que asiste el pueblo con todo interés.

Visitas del interventor—

El interventor nacional, señor Cantilo, cuya actividad a toda prueba no se desmiente ni los días de fiesta, dedicó la mañana de ayer, llevado por su amor a la niñez a visitar establecimientos escolares, participando en tan grata forma en los actos de homenaje que se realizaban en celebración del aniversario patrio.

Estas visitas, que se repiten con frecuencia, dejan en los niños una honda y agradable impresión; y sus espíritus infantiles, al relatar en su casa "la visita del interventor", no aciertan a ocultar el halago que les causa un hecho tan sencillo, pero al cual no estaban acostumbrados.

En el hospital de niños—

En conocimiento de que en el Hospital de Niños se realizaba una pequeña fiesta patriótica, para esparcimiento de los niños enfermos, el interventor, acompañado del ministro de obras públicas y de su secretario señor Ripa, se dirigió al mencionado establecimiento.

Después de escuchar el Himno Nacional, que fué entonado con unción patriótica por los enfermitos, y de presenciado el reparto de juguetes y caramelos, el interventor y sus acompañantes regresaron plenamente satisfechos de la visita realizada.

El tedeum—

A las 2 de la tarde se llevó a cabo el tedeum oficiado por monseñor Terrero en San Ponciano.

Desde temprano el pueblo circundaba la plaza San Martín y las calles por las cuales debía desfilar la comitiva oficial.

Esta partió de la casa de gobierno a las 2 de la tarde, y en sus filas, a más del personal de la intervención, que asistió en pleno, y de los funcionarios principales de la administración, cuerpo consular y oficialidad del 7 de infantería, se notaba el concurso de gente que no gozaba de ninguna de las cualidades anteriores y a las cuales las llevaba a participar de esta ceremonia otrora grave y llena de frialdad, el anhelo de testimoniar su adhesión al interventor y sus secretarios.

Las naves de la iglesia de San Ponciano se hallaban a la llegada de la comitiva oficial, repletas de selecta concurrencia.

De regreso, la extensa comitiva se ubicó en los balcones y escalinatas de la casa de gobierno, presenciando el desfile del cuerpo de bomberos y escuadrones de seguridad.

Terminado lo que podríamos llamar el desfile militar, se realizó el social, constituído por los numerosos vehículos conteniendo familias platenses que recibieron el saludo amable del interventor.

En el Hipódromo—

Después de recibir y retribuir el saludo de numerosas personas que fueron a presentar sus respetos al interventor, éste, acompañado de sus secretarios, se dirigió al Hipódromo a presenciar la reunión de carreras organizada con motivo del aniversario patrio y a la cual había sido invitado especialmente.

El Hipódromo platense rebosaba, como en sus mejores días, de concurrencia, pudiéndose notar en las tribunas oficiales todo cuanto de representativo y selecto tiene La Plata en el orden social.

La función de gala—

A las 9 de la noche se dirigió el interventor nacional al teatro Argentino, donde en homenaje a la fecha histórica y en honor del interventor nacional, se representó la hermosa producción de Verdi, "Aida", por un conjunto bastante aceptable de artistas del Colón.

A la llegada del señor Cantilo, rompió la orquesta con los imponentes acordes del himno nacional, que fué escuchado con visible emoción.

Una salva de aplausos acogió la terminación del coro final, después de lo cual se inició la representación de "Aida".

Se hallaban en el palco oficial, a mas del interventor y sus ministros, los doctores Ferreira, Casás y señor de Bary, el jefe de policía, teniente coronel Hermosid el jefe del regimiento 7 de infantería, mayor Lacarrere, el intendente municipal, el secretario de la intervención señor Ripa, el oficial mayor de gobierno doctor Siri y el oficial primero de la gobernación señor Cooke.

La sala repleta de concurrencia, presentaba un agradable aspecto; los palcos, "au grand complet", servían de marco delicioso a tan lucida sala.

La representación de "Aida", sin ser excepcional—omisión hecha de algunos deslices—resultó bastante aceptable.

Reparto de ropas y víveres—

En la mayoría de las escuelas y en muchas instituciones particulares, se llevaron a cabo ayer de mañana los anunciados repartos de ropas nuevas a los niños y personas necesitadas de esta ciudad.

En las redacciones y agencias de los diarios, se repartieron a los canillitas los trajes donados por el gobierno.

En nuestra corresponsalía se repartieron, además, caramelos donados por la casa Piccardo, para los niños en homenaje a la fiesta patria.

En la municipalidad se repartió abundante provisión de carne y otros víveres, de acuerdo con las acertadas designaciones del comisionado, doctor Alsina.

Festejos populares—

Por la noche hubo iluminación y fuegos artificiales, que se prendieron en la plaza Moreno, y a los cuales asistió un inmenso público.

El elemento popular, a pesar de la carencia de actos y fiestas de celebración costosos, prestó un aporte numeroso a los sencillos festejos realizados; pero que con su sencillez permitieron invertir mayor cantidad de dinero en la adquisición de ropas y víveres para el reparto popular.

Las promociones militares

Un ascenso merecido

Entre los jefes del ejercito ascendidos recientemente, cuya nómina completa adelantamos el sábado anterior se encuentra el teniente coronel Guillermo Valotta, actual secretario militar del ministro de guerra.

Este distinguido jefe figura en lugar preeminente entre la falange de jóvenes militares, estudiosos y abnegados, orgullo de nuestro ejército, que han de proseguir brillantemente perfeccionándola, la tesonera labor de los primeros jefes.

teniente coropel Guillermo Valotta

Nació en Buenos Aires, el año 1880, ingresando en el colegio militar en febrero del 95. Los ascensos sucesivos hasta mayor, los obtuvo en las siguientes fechas:

Subteniente, 29 de diciembre del 96; teniente 2o., 13 de junio del 99; teniente 1o., 12 de agosto de 1903; capitán, 8 de julio de 1908; mayor, 15 de enero de 1913.

Ha cursado, además del colegio militar, las escuelas superior de guerra, de tiro, elemental y colegio nacional, consiguiente destacarse por su dedicación e inteligencia.

En los cuerpos de ejército ha tenido asimismo una proficua actuación.

Pasó primeramente como oficial de compañía al entonces batallón 8 de infantería de línea, siguiendo luego al regimiento 2 de dicha arma, para prestar idénticos servicios. El año 1906 pasó a la dirección de tiro y gimnasia y un año después al regimiento 13 de infantería, de donde fué a cursar la escuela superior de guerra.

El año 1913, ostentando el grado de capitán, fué enviado a Alemania para que conociese sobre el terreno la organización y características del ejército imperial.

Formó parte como agregado del regimiento 51 de infantería de guarnición en Breslau, ingresando luego al 6o. regimiento de artillería de campaña acantonado en dicha ciudad alemana. La guerra europea lo sorprendió en Breslau, teniendo la feliz oportunidad, como militar, de presenciar la total movilización del ejército teutón.

A su regreso al país presentó a la superioridad un minucioso informe, detallando sus impresiones y conocimientos adquiridos y señalando las mejoras y modificaciones suscetibles de aplicar en nuestro ejército. En seguida fué nombrado profesor de historia y suplente de táctica en la escuela superior de guerra, siendo confirmado después como profesor de táctica. La labor del teniente coronel Valotta en nuestro primer instituto militar, fué muy sobresaliente, poniendo de relieve su sólida preparación en cuestiones militares e intelectuales.

Con motivo de la publicación de su obra, "Cooperación de las fuerzas navales con las terrestres durante la guerra del Paraguay", fué felicitado por la superioridad.

PERIODISTA MEJICANO

Próxima llegada del señor Manero

Para dentro de breves días se anuncia la llegada a Buenos Aires del periodista mejicano señor Manero, quien ha venido de su país enviado por su gobierno para estudiar, entre otras cosas, el funcionamiento de nuestras instituciones bancarias.

El señor Manero que estuvo entre nosotros cinco días, de paso para el Uruguay y el Brasil, regresa a nuestra metrópoli después de haber realizado con éxito su misión en dichos países.

Guerra a los árboles

Una medida censurable

El vecindario del cercano pueblo de San Isidro, que tantos atractivos cuenta en la época veraniega por su ventajosa situación a orillas del estuario, ha presenciado últimamente, con el descontento que es de suponerse, los resultados de una medida que dice bien poco en favor del criterio de aquellas autoridades comunales.

Los resultados de referencia se han traducido en un cambio de aspecto para la topografía de la localidad, y sobre todo, de la playa que era su mayor atractivo, por la tala inmisericordiosa de que han sido objeto los árboles que antes adornaban aquel lugar favorito de los veraneantes. La playa presenta ahora un panorama poco grato, exenta por completo de sus típicos sauces, cuya total desaparición hará difícilmente soportable la estancia en la misma cuando llegue la época calurosa.

De modo que si razones de franco utilitarismo han abonado la censurable medida en cuestión (puesto que los árboles se han cortado para convertirlos en leña), aquellas mismas razones pueden invocarse para tachar de contraproducente la tala de árboles que se ha realizado, mediante la cual se sacrifica a un provecho inmediato, que nada resuelve, un factor de verdadera utilidad para el progreso edilicio del pueblo y para sus mayores animación y vida durante la época veraniega.

Si por aquellas u otras razones la poda de árboles es tolerable, su tala absoluta, como la están practicando las autoridades municipales de San Isidro, es por completo inadmisible. Y nada más explicable en este sentido que el descontento con que aquel vecindario, según dijimos al principio, ha recibido esa medida municipal tan poco plausible desde el punto de vista de la estética edilicia como del de las razones puramente utilitaristas que han parecido disculparla.

Biblioteca del colegio Pueyrredón

UNA DONACIÓN VALIOSA

Con motivo de la entrega de la bandera que el cuerpo de celadores y alumnos del colegio nacional Pueyrredón, regaló a la rectoría del mismo establecimiento, el historiador don José Juan Biedma, director del archivo de la nación, donó a la naciente biblioteca del instituto uno de los raros ejemplares de la "Exposición de los trabajos del gobierno supremo de 1816", aparecido el 21 de julio de 1817, con la firma del general Pueyrredón y en el que este patricio daba cuenta al país de la marcha del poder ejecutivo. Dicho documento fué acompañado con la siguiente entusiasta epístola:

"9 de julio de 1917.—¡Viva la patria! — Señor doctor Manuel María Oliver, rector del colegio nacional Juan Martín de Pueyrredón — Mi amigo: Asociándose de presencia y en esta forma al fausto día, mi hijo Santiago le entregará el documento impreso que será piedra angular de la biblioteca de ese establecimiento de educación tan gloriosamente nombrado. No he querido, de exprofeso, alterarlo con encuadernaciones lujosas que nuestros padres no gastaron y va con toda la sencillez y humildad primitiva, con la misma sencillez y humildad con que aquellos varones forjaban derechos y libertaban pueblos; y le acompañan los votos más sinceros de mi alma argentina, porque usted y sus compañeros triunfen en la ruda y noble labor de forjar ciudadanos dignos de la patria. Lo abraza su viejo amigo — José J. Biedma".

En honor de los reservistas franceses

LA DEMOSTRACION DEL 13

El 13 del corriente la sociedad "Veterans des Armées de Terre et de Mer", ofrecerá a los reservistas franceses actualmente en ésta, una comida que será presidida por el ministro plenipotenciario de Francia, M. Jullemier.

A esta fiesta que se organiza bajo el patrocinio del Comité Patriótico Francés, se invita a todos los residentes amigos de aquel país y simpatizantes con sus defensores.

Las inscripciones serán recibidas hasta el día 12 del corriente, a las 5 de la tarde, en el local social Galería Guemes, edificio Supervielle, escritorios 212 y 210. El precio del cubierto es de $ 7. La comida tendrá lugar en el Gran Casino de la Bolsa de Comercio, calle 25 de Mayo 311.

Compañía Sansinena de carnes congeladas

Su nuevo local de exposición y venta

Con la inauguración del nuevo local para la exposición y venta de sus productos, efectuada ayer, la Compañía Sansinena de Carnes Congeladas, consolida los méritos que ya ha conquistado en nuestro mercado y en nuestra sociedad, por el evidente esfuerzo que el hecho que nos ocupa representa en sí y por los beneficios que él reporta al público en general.

En efecto, aun cuando las autoridades adopten medidas rigurosas para preservar a la población de los peligros inherentes al consumo de substancias alimenticias de mala calidad o preparadas en forma deficiente, poco pueden lograr estas en sus buenos propósitos si de parte de los mismos interesados no existe el empeño conducente al mismo fin. Por ello la compañía Sansinena de Carnes Congeladas se hace acreedora al justo aplauso que merece toda una serie de desvelos en bien de la salud pública, proseguidos desde la fundación de la primer usina en el año 1883, hasta la fecha, en que, convertida en sociedad anónima con un capital netamente nacional de seis millones quinientos mil pesos oro sellado, faena en tres establecimientos de vastísimas proporciones una enorme cantidad de ganados, empleando para ello el trabajo de una verdadera población obrera, labor que a más de su significado industrial tiene otro nacional evidente: el de propender a la mejora de la ganadería argentina por el empeño que en el productor sugiere la seguridad de un mercado que le reporta excelentes beneficios.

El frigorífico La Negra cuenta en la actualidad con 76 carnicerías en la capital, 12 en Avellaneda, 8 en Quilmes, 9 en Lomas de Zamora, 4 en la sección sur, 6 en San Martín, 14 en la sección norte, 5 en la sección oeste, 17 en la capital de la provincia de Buenos Aires y un local en Mar del Plata que bien pudo ser apreciado por el extenso núcleo de veraneantes en la citada.

El local inaugurado ayer en la calle Florida 864, compendia todos los exponentes de lujoso confort de las mencionadas sucursales. A cada lado de la entrada principal sobre la que ha sido colocada una elegante marquesina con los colores nacionales combinados en forma artística, se extienden grandes vidrieras haciendo juego con una central de cristales combados.

En el interior los mostradores, el piso y el zócalo son de mármol como también las repisas colocadas en las paredes de recuadros dorados. El fondo del local es ocupado por un vitraux de real mérito de dos metros de altura por cinco de largo en que se hallan simbolizados los atributos de la industria a que se reducen las actividades de la compañía. En su primer plano se destaca una mujer de color, diseñada en su tamaño natural, que apoya uno de sus brazos sobre el testuz de una vaca; más lejos aparecen cerdos y ovejas y en el fondo se destaca el panorama de la fábrica de Avellaneda.

Anexado al salón de ventas hállase una cámara frigorífica y también otra dependencia destinada al corte de la carne por medio de una sierra eléctrica completando la instalación otro departamento en que se elaborarán fiambres finos y en el que serán preparados igualmente pavos, pollos y lechones asados. La compañía La Negra ha deseado dar a la nueva instalación un carácter exclusivamente nacional aun cuando tal iniciativa haya de destacarse a costa de un excesivo esfuerzo y ha logrado tan plausible propósito invirtiendo en él una suma superior a 50.000 pesos.

En ligera síntesis, tal es el salón que la compañía Sansinena de carnes congeladas pone al servicio público en el que como complemento a las ventajas enunciadas se expenderán verduras, frutas, manteca y huevos directamente adquiridos en los centros de producción. En breve serán nuevamente ampliadas estas funciones con la venta de pescados y mariscos.

Una experiencia interesante

LA ESCUELA CENTRO SOCIAL

Una hora de música

El 8 de julio por la noche, tuvo lugar en la Universidad Popular de la Boca, el primer concierto organizado por el conservatorio de Williams.

La concurrencia llenó desde temprano el local, quedando fuera en los corredores gran número de personas, que aún así deseaban escuchar a los ejecutantes.

El programa había sido preparado cuidadosamente, números populares conocidos, piezas de técnica adelantada y composiciones de maestros nacionales, era una gradación completa para llevar al público de distinta preparación y en el conjunto un magnífico programa de música de primer orden: Liszt, Verdi, Sarazate, Popper, entre los grandes compositores mundiales. Entre los nuestros Alberto Williams, con "Nubes de mi mente" y "Vidalita" op. 45 núm. 3. El distinguido maestro argentino, lo es genuinamente, ha tomado los aires populares y sobre estos temas ha formulado trabajos serios que, con su indiscutible talento, han contribuido a difundir dentro y fuera del país una nota realmente nuestra.

Los doctores Gallardo, Le Breton y otros caballeros concurrentes al concierto en la Universidad Popular de la Boca

Abel Rufino, es un joven pianista, acaba de hacer su conscripción. La difícil técnica de Liszt, tan rigurosa y exigente permitió al artista lucir una firmeza y ligereza de ejecución, poco común, sin que por ello haya desmerecido la interpretación, sentida y justa, mereciendo sinceros y calurosos aplausos de todo el público asistente al concierto, entre el cual figuraban reconocidos peritos musicales.

Cúmplenos, pues, señalar a un músico de grandes condiciones, un concertista hecho y que hará honor a nuestro arte. Fácil es predecir que dentro de poco figurará entre los que recorren las grandes capitales llenando con su nombre los carteles artísticos de los primeros salones de concierto. Podemos enorgullecernos de tener un verdadero virtuoso.

Luis Benvenuto, el conocido barítono, estaba entre los suyos y lo recibieron cariñosamente. Su dedicación a la enseñanza, le ha hecho mantener con más medidas y frescura su espléndida voz. En un auditorio donde predominaba el origen italiano, el gusto por el canto, era evidente, se le escuchó con deleite y se le aplaudió con entusiasmo.

Cerró el breve concierto, desgraciadamente muy breve para los oyentes, el gran violinista Andrés Gaos. Ofenderíamos a nuestros lectores si tuviéramos que insistir sobre este maestro tan popular y estimado en nuestro mundo del arte. Su sólo nombre en un programa es la certidumbre de éxito. Diremos sólo que Gaos ha logrado superarse a sí mismo y que se dió con toda generosidad a este público, que aunque incipiente, lo comprendió desde el primer momento y lo aplaudió hasta obtener del maestro un número más que le fué agradecido por una expontánea e interminable ovación.

En resumen, el público pasó una hora de música deleitado. Los programas llevaban una noticia biográfica de los compositores, con el propósito didáctico de difundir entre el gran público todos estos conocimientos.

El vecindario que rodea la escuela, ha tenido una reunión cultural amable y amena.

Esto vincula las familias a la escuela, procura buena música gratuita, a los que no pueden llegar a los grandes teatros líricos. Se trata de la democratización del arte y de la vinculación de las personas que residen en un centro dado.

Conviene que esta iniciativa se difunda en ciudades y campañas. Aprovéchese el local de la escuelas, procúrese música de maestros y aficionados: hágase un concierto siquiera mensual y se habrá logrado una nota de acercamiento que hoy servirá a la cultura de arte y luego a todo otro propósito de interés común y solidario.

Las escuelas primarias de Entre Ríos

Acción municipal en Concordia

En la gira efectuada por el ministro de instrucción pública, doctor Salinas, a las provincias del litoral, tuvo ocasión de visitar algunas escuelas primarias que funcionan en la provincia de Entre Ríos, recibiendo muy buena impresión por los sistemas de enseñanza, organización, disciplina y conservación de los edificios fiscales.

En la ciudad de Paraná, impresionó favorablemente al ministro doctor Salinas, la escuela del Centenario, que funciona en un hermoso edificio, con grandes aulas ventiladas y perfectamente iluminadas, extensos patios, un espléndido salón en forma de anfiteatro con más de trescientas sillas, destinado a clases de música y reuniones del personal docente de esa ciudad.

Todas las escuelas primarias provinciales visitadas en la capital de Entre Ríos, merecieron elogios por su organización, correspondiendo parte del éxito a la labor inteligente del distinguido educador Alfredo Villalba, director general de escuelas de la provincia.

En la ciudad de Concordia, fueron visitadas escuelas primarias nacionales, provinciales y municipales. La organización inmejorable de cada uno de los establecimientos de cultura pública, funcionando con perfecta disciplina, siguiendo en la enseñanza métodos adecuados, dieron prueba evidente de la acción del personal directivo y docente.

La municipalidad de la progresista ciudad de Concordia, cuyo movimiento comunal es de suma importancia, notándose en esta época de miseria la falta de hombres desocupados, sostuvo de su peculio, varias escuelas primarias, funcionando, algunas, en cómodos edificios propios.

Es justo dejar constancia de estos hechos excepcionales, no sólo en municipalidades del interior, sino también en algunas provincias, donde la acción educacional está desatendida.

La municipalidad de Concordia, a cuyo frente se halla en intendente, doctor Requena, atiende con especial dedicación sus propias escuelas, abona religiosamente el sueldo de los maestros, presentándose el caso de que el personal desea antes de otro cargo ser empleado en las escuelas municipales.

Nos es grato, también, dejar constancia de la inmejorable impresión recibida por el ministro doctor Salinas, de la metodología seguida en la enseñanza de la escuela municipal visitada, pues pudo observar en distintas manifestaciones del establecimiento, que se halla a la altura de los mejores que existen en el país.

La provincia de Entre Ríos, marcha adelantando cada vez más sus establecimientos de cultura pública, siendo fácil de comprender la actuación al respecto de los hombres de gobierno, preocupados en fomentar la escuela, órgano esencial del progreso del trabajo y de la producción.

"DIARIO DEL PLATA"

En nuestro aniversario

Este gran diario que se publica en Montevideo, siendo uno de los que reflejan con más altura y exactitud el pensamiento de la nación vecina ha dedicado a nuestra república, con motivo de su glorioso aniversario, un número extraordinario que en verdad, merece por todo concepto el título de "Mensaje fraternal" que le encabeza.

Trátase de un esfuerzo que no hubiera sido posible si una entusiasta sinceridad no hubiera presidido a tan elevada iniciativa, y si esta, por otra parte, no fuera fiel trasunto de la fraternal cordialidad que une la vida de los pueblos.

El número extraordinario de referencia consta de numerosas páginas, dedicadas a la Argentina, con simbólicos dibujos y grabados de nuestros principales hombres.

Una de las páginas contiene las biografías y retratos de los últimos presidentes argentinos. Y las subsiguientes están consagradas a detallar nuestro progreso en los órdenes del periodismo, la política, la economía, el comercio, etc.

El esfuerzo hecho en nuestro honor por el "Diario del Plata" es de los que no pueden menos de suscitar, por nuestra parte, las felicitaciones calurosas a que se ha hecho acreedor ahondando más la tradicional simpatía y la corriente de acercamiento establecida entre ambos países.

Unión Cívica Radical

CIRCUNSCRIPCION 11.a

Balvanera Norte

Los miembros de la C. D. de este comité se reunirán hoy a las 9 p. m. en el local del mismo, por haber asuntos a tratar.

CLUB RADICAL "SARMIENTO"

La C. D. de este club se reunirá en sesión extraordinaria esta noche a las 8.30 p. m., en su local Rioja 264, efectuándose después la sesión ordinaria de costumbre.

BUENOS AIRES

Aniversario de la Revolución del 90

LANUS, julio 10. — La comisión de propaganda del subcomité radical local se reune esta noche con el fin de organizar una fiesta que en conmemoración de la revolución del 90, se llevará a cabo el 30 del corriente.

Demostración al doctor Ruiz

MAGDALENA, julio 10. — Se llevó a efecto ayer una manifestación de simpatía al doctor Ezequiel Ruiz.

Congregada la columna frente al domicilio del doctor Ruiz, hizo uso de la palabra el señor Juan A. Martínez, agradeciendo luego el doctor Ruiz la demostración de que era objeto.

El doctor Patricio C. Brenan, excusó su inasistencia debido a un reciente duelo.

Exposición internacional de San Francisco

LA CONCURRENCIA ARGENTINA

LOS DIPLOMAS DE LOS PREMIADOS

La Bolsa de Cereales acaba de recibir de los Estados Unidos los diplomas correspondientes a los agricultores argentinos que habiendo concurrido por intermedio de esta institución, fueron premiados en la Exposición de San Francisco, celebrada en 1915, con motivo de la apertura del canal de Panamá.

La institución cerealista argentina que desde 1854 viene realizando una proficua y patriótica labor, obtuvo en este certamen cuatro grandes premios en buena lid ganados, testimoniadores, por lo damás, de su noble tarea desarrollada en pro del progreso agrícola del país.

Grato nos es por eso publicar el facsímil del Diploma Medalla de Honor obtenido por la Bolsa en el mencionado concurso, que es, por cierto, la más alta recompensa discernida por el jurado de la mencionada exposición internacional.

Y como es de interés que en el país se conozca el nombre de los agricultores y argentinos premiados con diploma de participación, principiamos desde hoy a insertar la nómina correspondiente, que asciende al número de mil noventa y ocho agraciados. Estos diplomas serán entregados por la comisión directiva de la Bolsa a sus dueños desde la fecha hasta el 31 de agosto próximo. En cuanto a los diplomas obtenidos por los molineros, fideeros y cultivadores de plantas textiles, que también ascienden a una cifra importante, así como los destinados a los colaboradores de la sección argentina, serán distribuídos oportunamente, según nos lo avisa la prestigiosa institución.

He aquí, pues, la nómina de referencia:

Provincia de Buenos Aires—

Albano Juan, French; Andersen Kl. Andrés, Necochea; Antonelli P., Rojas; Althabe Pedro, Barker; Arolas Agustín, Bolívar; Aguirrezabala J., Tandil; Adema Carlos, Pehueches; Alvarez Antonio R., Zárate; Alesso Juan, Colón; Atucha y Pagella Hermanos, Baigorria; Arnilfo Santiago, Acevedo; Alorio José, Chiclana; Alemany Luis, Pehuajó; Alback Christian, La Dulce; Achinelli Agustín, Bolívar; Angeleri Julio, Cambaceres; Alkaine David, Encina; Arroqui Antonio, Tres Arroyos; Arce Emilio V., Santamarina; Arias Constantino, De la Garma; Armellini José, Guerrico. Acosta Gervasio, Dvio. Garbarini; Aristimuño Francisco, Marucha; Antonelli Angel, Capitán Sarmiento; Alcahía San Blas; Bertegui Tomás, Salliqueló; Bacchello Carlos, Quiroga; Bahl Jorge, Coronel Suárez; Bilbao Jaca, Necochea; Bossu Juan B., Ingeniero Thompson; Brú Jaime, Coronel Suárez. Benvenuto, Demaestri y Cía., Capitán Sarmiento; Bonghi Juan, Pavón; Ballini Fco. F., Fontezuela; Barri Miguel, Chas; Besga Benito, E. Lavalle; Bezoni José, Chas; Bonino L. y A., F. Madero; Brosa Narciso, Sevigné; Busso Lorenzo, M. de Hoz; Benítez Antonio, Thames; Báez Isidoro, San Vicente. Breccia Domingo, Unzué; Bonnemeson E., T. Lauquen.

Continuará.

El Jueves, 12

La Tienda San Juan iniciará su grandiosa Liquidación de Invierno, la que comprenderá artículos de rigurosa moda e inmejorable calidad, registrando precios que harán época por su extremada baratura.

GRANDES ALMACENES
TIENDA SAN JUAN
ALSINA-PIEDRAS

Por su parte, el gobierno argentino, conteste con sus idealidades de fraternidad entre los pueblos, tiene el propósito de hacerse representar en esta oportunidad, para en esta forma atestiguar una vez más sus sentimientos amistosos a la hermana nación que va escalando firmemente la cumbre de su progreso.

EL CULTIVO ALGODONERO

SU INTENSIFICACION EN ALGUNAS ZONAS

El cultivo del algodón, es una de las actividades nacionales, que viene intensificándose en el país con éxito creciente. Las zonas propicias a esta explotación son, por parte de los agricultores, cada vez más apreciadas. Y hay ya el concepto vasto de que es este uno de los renglones agrícolas de mayor porvenir en la república.

En los últimos tiempos, no sólo en los territorios federales del norte, sino en algunas provincias, se ha intensificado este cultivo. Catamarca, entre otras, es una de las regiones donde la actividad algodonera ha recibido un mayor impulso.

Desde luego, esta orientación industrial no puede ser más digna de aplauso. Se trata de poner en explotación una de nuestras capacidades y consiguientemente, la iniciativa tiene que ser provechosa. Además, en estos momentos este artículo cotízase a precios remuneradores que garantizan satisfactorios resultados económicos para las personas que se dedican a producirlo.

Por eso, pues, creemos que la industria algodonera está atravesando por un período de intensificación, que será la base de fructíferos resultados.

EN EL 2 DE CABALLERIA

Jura de la bandera

Esta mañana se llevó a cabo el acto de la jura de la bandera por los conscriptos del regimiento 2 de caballería, acantonado en Campo de Mayo.

La ceremonia que se realizó con la solemnidad de rigor, dió comienzo con una misa de campaña, oficiada por el capellán del regimiento.

Acto seguido juraron fidelidad al pabellón nacional los conscriptos del cuerpo, cuyo actual jefe, el teniente coronel Luis Pérez Colman, pronunció la acostumbrada alocución patriótica.

Sirvióse después un lunch en honor de los invitados y la oficialidad del cuerpo, reinando durante este acto la más franca alegría y cordialidad.

Concurrieron numerosos jefes y oficiales, y algunas familias, que fueron debidamente atendidas.

En representación del ministro de guerra que no pudo asistir al acto, concurrió su ayudante de campo, teniente coronel Vázquez.

En este acto, el teniente coronel Pérez Colmán pronunció el siguiente discurso:

Conscriptos: Vengo a hablaros con el alma, a derramar en vuestras mentes de hombres jóvenes toda la emoción que se alberga en mi ser.

Siento una honda energía que retempla mi espíritu haciéndolo vivir sobre las pequeñeces de la vida diaria, algo que nace de lo íntimo y que hace que mis nervios se exalten vibrando al impulso de un sincero entusiasmo.

Estas sensaciones no las experimentan todos los hombres; no las sienten aquellos que tienen el corazón cerrado a los afectos; no las sienten los parias; jamás las sintieron los ilusos que, volviendo la espalda a la realidad, han ido a beber en fuentes insana una falsa teoría de amor al semejante. Teoría que les enseña que en la tierra no hay fronteras y que los fanatiza hasta el extremo de querer propogarala con el terror y el crimen que enluta mil hogares inocentes.

Yo me imagino que no hemos sido los primeros en sentir esta sensación. Allá en las lejanías del pasado, otros hombres que llevaban como nosotros el uniforme que ennoblece, notaron tal vez que su sangre corría con más fuerza y que una energía desconocida los impulsaba, pronta a estallar en forma de vigoroso salto hacia la vida.

Semblantes tostados por el sol que fecundiza la tierra nativa; hombres sin otro legado que su brazo fuerte; padres que alimentaban sus hogares con la retribución de su ruda faena; jóvenes que en el rancho lejano dejaron su alma cautiva de unos ojos más dulces que la miel de la selva. Tales fueron los primeros argentinos que abandonándolo todo, dominados por el alto sentimiento de la patria fueron a unir en un solo grito allá en las riberas del Paraná el solemne juramento a su bandera.

Era en 1812. La Revolución de Mayo había impuesto como sagrada ley que el suelo argentino había dejado de ser tierra propicia para el trasplante de los fracasados en su propia patria. Los criollos habían aprendido con la sabia lección de la experiencia, que eran capaces de gobernarse así mismo y, conscientes de su valer, habían alejado a los intrusos castigando su cobardía con la expulsión.

El jefe del regimiento, teniente coronel Pérez Colman, segundo jefe y abanderado en el momento de la jura.

La Revolución era un hecho, pero faltaba el símbolo: la bandera. Y el símbolo nació el 27 de febrero de 1812. El general Belgrano, ese abogado que vistió el uniforme de guerrero para honor de su patria y ejemplo de los tímidos, fué el predestinado para hacerla flamear por vez primera en las riberas del Paraná.

French y Berutti y el alma se condensa en un solo pensamiento: Son los colores del año diez?

Allí, como si se sostuviera en los cañones, flamea agitada por la brisa la bandera de la patria nueva. Mansamente, cual si la quisiera besar sin despertarla muévela el viento y al bondear se confunde en sus colores con el azul del cielo y con las nubes blancas, cual si fuera la elocuente explicación que la naturaleza diera a sus hombres de alma sana, haciéndoles ver que su enseña era tan pura y grande como el cielo mismo.

El sentimiento suplió a la inteligencia y todos comprendieron el significado de aquella escena; la opresión que sus pechos experimentaban, las lágrimas que arrasaron sus ojos, fueron la elocuente manifestación de sus sentidos.

La veían ondear y adivinaron que entre sus pliegues hermanaban la razón y la justicia. Por eso, cuando señalándola dijo el general Belgrano que allí estaba la gloria y les pidió una exclamación para la patria, cada uno de ellos lanzó un ¡viva! que era solemne juramento de morir con su bandera.

. . . . . .

Soldados argentinos, hijos predilectos del Plata:

"Dejad volar la imaginación hacia el hogar, pensad en la casa de vuestros padres. Allá, en el pueblo lejano está la viejecita que al despediros os dió un beso muy largo, beso sagrado que os da la fuerza para vivir sin ella; allá quedaron vuestros hermanos y quedó la mujer que piensa cada día que volveréis, porque tiene en vuestro regreso cifrada su dicha entera.

Pensad, qué contentos, qué orgullosos estarían si presenciaran el juramento que vais a cumplir. Ellos también la jurarían porque al hacerlo la madre y el hermano se darían el vínculo de sangre; la novia porque uniría aún más su destino con el vuestro.

Reflexionad, en cambio, si la patria fuera arrastrada mañana a una guerra, con qué tristeza resignaría si debieran confesar que no seguísteis a la bandera de vuestro regimiento; que huísteis antes de defenderla, y la dejásteis en manos enemigas.

Pero, qué satisfechos estarían mostrando un papel que dijera que habíais conseguido con vuestro arrojo lucirla en una carga y hacerla ondear vencedora!

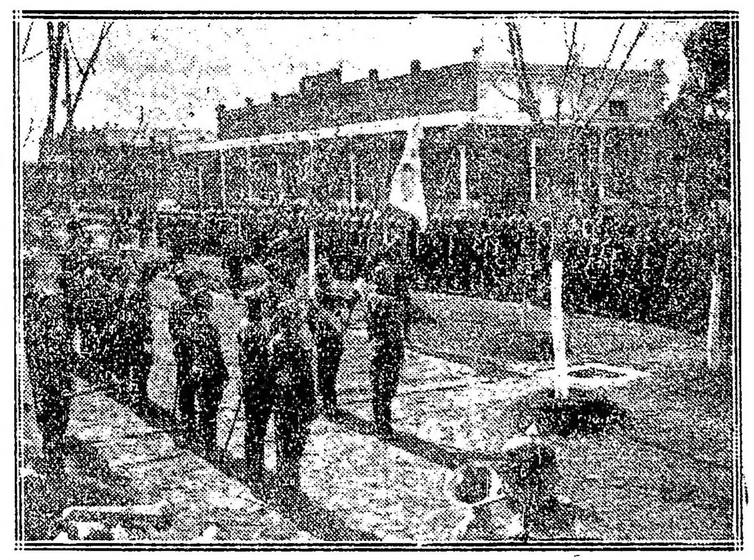

Jura de la bandera en el regimiento 2.º "Lanceros General Paz"

Imaginaos una mañana de febrero. La templada brisa que es propia de esta tierra, movía con cariño las hojas de los sauces que se levantan orgullosos junto a la orilla; óyense las clarinadas potentes mezcladas al redoble de los tambores; flota en el aire un hálito que satura las almas de entusiasmo y, aunque pocos son los que están el secreto del acto que se aproxima, todos presiente la realización de un algo desusado.

Las fuerzas han ido llegando y tomando colocación sobre la línea. Allí no se ven caras dominadas por el temor, hombres que no han sido arrancados del hogar por ley alguna; patriotas sinceros que rodean a sus jefes sin otra idea que seguirlos en pos de la victoria, no han conocido jamás sino el deseo de vencer, que se manifiesta en su mirada bravía.

La línea está formada. El general Belgrano se presenta, la revista y ordena formar cuadro.

Reina un silencio solemne cuando el general se dirige a sus tropas para recordarles que lucen una escarapela que es el emblema de los hombres libres.

De pronto su voz cambia, se nota que la emoción lo domina y todos los ojos se vuelven a él.

Una corriente de suprema alegría llena aquellos corazones de hombres puros, cuando ven a su jefe que señala con la espada hacia las baterías de la costa.

Sobre la batería "Independencia" flota una bandera que no es la de los reyes de España. La miran, acude a la memoria de todos el recuerdo de Vuestra madre diría: ¡Esa es mi sangre!

Soldados:

Elevad el corazón y uniendo como en una plegaria llena de fe y amor vuestros espíritus, recordad al más puro de los patriotas, a Belgrano, que sin temor a las responsabilidades supo en las horas inciertas retemplar los ánimos dándoles una enseña por quien luchara.

Pensad en él que fué su criador y que al elegir los colores celeste y blanco, ha hecho que un argentino ilustre dijera que su memoria debe vivir entre nosotros mientras exista el azul del firmamento.

Vais, pues, a jurarla como vuestros antepasados del año doce.

Soldados: "¿Juráis a la patria seguir constantement esu bandera y defenderla hasta perder la vida?"

COOPERATIVAS AGRARIAS

Afrontan el momento de prueba

LOS ELEMENTOS DEL ÉXITO

CONFIANZA Y BUENA CONTABILIDAD

Las empresas en conjunto

Nos entrevistamos hoy con el doctor José Serralungha Langhi, director de la oficina de propaganda de cajas rurales, de la Liga Social Argentina, con el objeto de interiorizarnos del funcionamiento de dichas instituciones de economía agraria y hacernos eco de la situación porque atraviesan.

La prueba financiera las encuentra en perfecto estado de solidez; el éxito ha dependido no solamente de la confianza de sus directores, sinó también del método extricto empleado, que consiste en la vigilancia de la contabilidad, día a día, sin meterse en ahorros de gastos contraproducentes.

Las cajas rurales en cuestión—bueno es recordarlo—son las primeras de su género existentes en el país. Les corresponde el honor de haber iniciado la educación económica de la población rural, sustrayéndola a los especuladores sin escrúpulos, que habían consumado un productivo "modus vivendi" sobre la base de la ignorancia de nuestros labriegos.

Los elementos del éxito—

Estima el doctor Serralungha Langhi que los buenos resultados obtenidos hasta aquí dependen de estos dos factores: la confianza colectiva y la buena administración de las cajas.

Ha sido menester la fusión de esos dos elementos—psicológico el uno y material el otro— para encarrilar satisfactoriamente esa forma de la cooperación.

La buena teneduría de libros—dice—es una condición indispensable para la buena marcha de la institución, y todo dinero que se invierta en tal trabajo, será dinero sabiamente destinado, porque de ella resulta efectiva la confianza de los asociados.

La experiencia es una excelente consejera, y es así como ahora, después de las enseñanzas jasadas, la consigna se concreta a no ahorrar en los gastos, siempre que se trate de defender el principio de una escrupulosa contabilidad.

—Es lo que aconsejo a todas las cajas organizadas por la liga. Son momentos de prueba que nos consolidan en nuestra certeza primitiva, de que los nuevos organismos se adaptan maravillosamente a la vida económica de los pequeños capitalistas del campo, es decir, los agricultores.

Normalizando las compras de conjunto—

Interrogado acerca de las novedades anotadas en la administración de las cajas rurales, nos manifestó:

—Hemos recomendado que se normalicen las adquisiciones de cereales en conjunto, para establecer un criterio coincidente con la venta, que viene normalizándose a su vez; todo ello de acuerdo con los estatutos y reglamentos.

Las compras en conjunto, realizadas periódicamente y en fechas precisas por todos los socios, además de asegurarles ventajas que jamás conseguirán mientras se siga el sistema de comprar día por día cada cosa, asegura una buena entrada a las cajas, en concepto de comisiones. Se trataría de un ingreso no menos importante que el registrado en razón de las comisiones sobre las ventas.

Se va, de esta suerte, al aumento de las reservas.

Y la importancia de las reservas resulta demasiado notoria para insistir sobre ellas.

Funciones de los directorios—

La Liga Social Argentina recomienda, asímismo, la mayor diligencia a los respectivos directorios.

El ideal sería que ninguno de ellos dejara de reunirse más allá de los 15 días. En estas reuniones es donde se imprime rumbo a las sociedades, y donde los miembros dirigentes pueden darse cuenta más exacta de lo responsabilidad de su tarea.

La tarea de los síndicos es tan importante como la de los directores.

El doctor Serralungha Langhi llama la atención con respecto a un procedimiento a simple vista bueno, pero, en realidad, insidioso—así rezan sus términos,—que ha hecho no poco daño a las cajas rurales, que es el de comprar muchas mercaderías en una sola vez o recibirlas en depósito de algún comerciante, para venderlas después a los socios. El peligro radica en que la sociedad puede cargar con responsabilidades a las que luego no pueda hacer frente.

Nos hallaríamos en el caso de las cooperativas de consumos, corriendo los mismos riesgos y exponiéndose al fracaso de las sociedades de esta naturaleza.

El mejor medio de realizar mayores beneficios, sin exponerse a los siesgos de las cooperativas, se encuentra en las compras en común, pero periódicamente.

Lo que queda por hacer—

Es necesario poner de relieve la escasez de depósitos hechos por socios o terceros en las diversas cajas. Otro tanto ocurre con la falta de iniciativas para mejorar los cultivos, introduciendo otros nuevos, de manera que sean más cuidados los subproductos de las chacras, organizando la venta colectivo de estos, con lo que se crearían otras fuentes de recursos.

La citada oficina de propaganda recomienda, por otro lado, los arrendamientos colectivos Algunas cajas han iniciado tramitaciones pyara aprovechar esta idea, que ha sido bien recibida.

En el fondo, los sentimientos predominantes denuncian una excelente voluntad para reforzar la actual potencia económica de las cajas rurales. En nuestras jiras de propaganda —agrega—los consocios hablaron de la conveniencia que habría en la cría y venta en conjunto de aves de corral, de conejos, de cerdos y miel, productos estos que ningún colono debiera omitir en su labor; pero se resolvió esperar a que aumente la capacidad pecuniaria de esos organismos.

Organismos mirados con simpatías—

El doctor Serralungha Langhi anota, con verdadera satisfacción, la simpatía con que se mira la obra emprendida. Sobre este particular, menciona especialmente al gobierno de la intervención a Buenos Aires, por haberse compenetrado de los fines altruistas de lo scajas rurales, concediéndoles facilidades en lo que se refiere a su carácter de contribuyentes, de manera de eludirles cargas rentísticas impropias a los fines cooperativos.

El anterior gobierno, por intermedio de sus oficinas de rentas, pusieron a las cajas rurales, concediéndoles ficida recíproca—en el trance de soportar un criterio rentístico aplicable solamente a las empresas de lucro. Reconociendo el error de interpretación y procurando hacer justicia, el nuevo gobierno ha dispuesto que se observe un criterio en relación a los propósitos altruistas de dichas instituciones; criterio que comenzará a aplicarse con la caja de Chacabuco.

Desde 1911 acá, es evidente qué las ventajas del esfuerzo colectivo viene repercutiendo sensiblemente; ya hay colonos que han conseguido desprenderse de compromisos pecuniarios gracias a la disciplina de sus operaciones, sugerida por el sistema preconizado por la liga.

Terminó diciéndonos, poniendo punto final a la amable conversación:

—El arriendo directo de los campos por las cajas rurales, será el cumplimiento de la obra de redención a que están destinadas ellas; solo así se logrará cortarles las uñas a los expoliadores de los agricultores, sobre todo de los pequeños agricultores, cuya defensa es el fin de las cajas.

EN EL CONSEJO NACIONAL DE MUJERES

Conferencia del ministro Fabella

En el momento de salir al público esta edición, en el Consejo Nacional de Mujeres, y a invitación de dicha institución, el ministro de Méjico, doctor Fabella, dicta una conferencia sobre "José María de Pereda" en que estudia la obra, vida, etc., de esta mentalidad.

Intelectual distinguido y erudito, el doctor Fabella, en su página vigorosa y brillante destaca la figura del eminente escritor y su influencia en la literatura.

Oportunamente hemos de dar a nuestros lectores una parte de esta pieza, cuyo interés para los amigos de estas especulaciones de la inteligencia está por demás encarecer.

Nuevo gobierno boliviano

La trasmisión del mando presidencial

Embajadas extraordinarias

Próximo a efectuarse el acto de la transmisión del mando presidencial en Bolivia, los gobiernos de los pueblos latinoamericanos se aprestan para, afirmar sus ideales de solidaridad continental, concurriendo a esta ceremonia por medio de embajadas extraordinarias que llevan la misión de expresar los votos y simpatías con que nuestros pueblos se asocian a estos hechos, rubricadores de la evolución de estas democracias.

Según los telegramas que al respecto recibimos procedentes de La Paz, sábase allí oficialmente, que el gobierno brasileño resolvió mandar una embajada especial, que será presidida por una descollante personalidad de este país.

A su vez, el gobierno del Perú, ha resuelto también hacerse representar en este acto, para lo cual ha designado como embajador especial al señor Felipe de Osma Pardo, figura de sólidos relieves dentro del mundo diplomático, político y social de esa república.

PIDAN
COGNAC BERGER
ES DE LOS MEJORES

A RETRATARSE

A Carlos Pellegrini número 282 (hay ascensor). Regalamos peinado y un retrato grande con marco, en docena de retratos. El regalo vale más de 12 $. Postales finas a $ 4 la docena.

LA GUERRA MUNDIAL

SITUACION POLITICA

LA AGITACION INTERNA EN ALEMANIA—INMINENCIA DE UNA CRISIS — DIMISIONES DE MINISTROS PRUSIANOS — ANEXIONISTAS Y ANTIANEXIONISTAS — PROGRAMA DE LA MINORIA SOCIALISTA EN ESTOCOLMO — LA CUESTION BALCANICA—PROTESTA DEL GOBIERNO RUSO CONTRA LA SUSTITUCION DE REYES EN GRECIA — LA PROXIMA CONFERENCIA DE LOS ALIADOS AL RESPECTO.

Con motivo de la actual reunión del Reichstag, la política interna toma en estos momentos incremento considerable en el seno de la nación germana. Los polos de la situación son las reformas democráticas y las expectativas de paz. En realidad parecen vincularse hasta cierto punto ambos términos, pues los liberales dan muestras de propender a un acuerdo de naciones. Si la intención es digna de alabanza, no puede esperarse que el hecho cuente desde luego con los mejores auspicios. El acuerdo de naciones, para ser viable, supone siquiera un previo barrunto de uniformidad de conceptos sobre la finalidad de la guerra y las condiciones básicas de la paz. Esto no ocurre ni aún dentro del imperio mismo, ya que existen en éste quienes preconizan el anexionismo, que, según parece, cuenta con el voto adverso del mismo emperador. Y a las expresiones del órgano oficial del partido, entiende que dentro del actual régimen militarista será imposible llegar a acuerdo alguno.

Como resultado de las maquinaciones partidistas, la posición del canciller Bethmann Hollweg va haciéndose cada vez más difícil. Su presencia ante la comisión principal del parlamento teutón — aunque las noticias no especifican su resultado — no debe haber sido muy abundante en halagos para el canciller y hasta pudiera presumirse lo contrario. Pues su inmediata visita al kaiser bien podría significar que iba a plantearle la crisis; mucho más si se tiene en cuenta lo único explícito hasta este momento: a sea: que Guillermo II se vió en el caso de ratificarle su confianza.

Continúan, empero, difundiéndose los rumores de próximo retiro del canciller; y, como siempre ocurre en estos casos, la opinión pública designa ya sus próximos sucesores, entre quienes los más señalados son von Bulow, von Roedern y von Hertling.

Como la situación general del imperio se complica con la interna de Prusia, ya ha comenzado en el gobierno de este reino el reflejo del conflicto general; llevando como corolario la renuncia de dos de los miembros del gabinete estadual; a saber, los de comercio y educación; sin que se sepa aún si les ha sido admitida por el rey.

En cuanto ese movimiento político se relaciones con las finalidades de la guerra, la oposición sufrida por el canciller parece provenir de su ánimo manifiestamente predispuesto a una paz sin anexiones ni indemnizaciones. Una parte de la prensa del imperio ve las cosas desde muy distinto punto de vista; y de ahí su encono contra Bethmann Hollweg. Para esas buenas gentes, si bueno quiere decir ingenuo en obcecaciones, Alemania está victoriosa en todos los frentes; y, en consecuencia, abandonar los frentes de la victoria es cometer un error que toca los lindes de la insensatez. Esto significaría que el sucesor del canciller actual se viese obligado a llevar a la nación al suicidio, prolongando la guerra a ultranza, con miras que ya son incompatibles con el estado actual de sus operaciones militares, indiscutiblemente desventajosas.

Al mismo tiempo, las minorías socialistas alemanas presentes en Estocolmo con motivo de la conferencia que se dice pacificadora, formulan un índice de pretensiones muy distinto a esas exigencias de los militaristas germanos.

Quieren esas minorías que todos los correligionarios formen una seria organización internacional cuyos esfuerzos derribarían al gobierno de no importa que país en caso de rechazar el programa formulado en los siguientes términos: exclusión de despojos coloniales, desarme universal, arbitraje internacional obligatorio, libertad de comercio; tratados nacionales para asegurar a las clases obreras contra la miseria; derechos políticos para la mujer; abolición de tratados secretos; regularización de las fronteras de acuerdo con la voluntad de los pueblos y sin hacer uso de la fuerza; paz sin anexiones y sin indemnizaciones, restablecimiento de Serbia; creación de una federación balcánica republicana; independencia plena de la Polonia rusa; independencia plena de Bélgica, sin intervencios económicas de ningún género.

Sobre todos sus defectos, tiene este presunto programa dos, que pueden estimarse capitales. Desde luego, el de su unilateralidad. En seguida, su parcialidad sectaria. No debe olvidarse que es la nota de una minoría. La cual quiere decir que ni siquiera tiene virtud resolutiva dentro del mismo imperio alemán.

Aparte de ello, es diminuta. Uno de los puntos de mayor interés en la solución del conflicto bélico debe ser, sin ápice de duda, la cuestión de Oriente, hoy circunscripta dentro de la fórmula general de "el asunto de los Balcanes". Todo lo relativo a la permanencia de los turcos en Constantinopla, la suerte ulterior de Grecia, los nuevos límites de Bulgaria y Rumania, la restauración del reino de Serbia, la independencia de Albania; y ahora las añadiduras de la cuestión Armenia: todo ello, repetimos aparece descuidado en las bases formuladas por el socialismo alemán en minoría. Y sin embargo, es imprescindible pronunciarse al respecto, ya que muchos de esos renglones encierran la verdadera finalidad de la alianza moscovita.

De esta última consideración se desprenden las consideraciones oficiales que acaba de publicar el gobierno ruso respecto de una próxima conferencia de los aliados para estudiar la política balcánica, tan complicada en los momentos actuales. Según el gobierno provicional, los delegados rusos llevarán por norma el acuerdo de la política exterior con el credo democrático de la nueva Rusia.

En cuanto atañe a Grecia, la iniciativa rusa va a crear una situación difícil en el seno de la entente; porque el gobierno ruso continúa en su tendencia muy inoportuna de pretender que la finalidad y los procederes de sus aliados se sujeten a las normas privativas de la revolución petrogradense. Y así, se permite "desaprobar" — nada menos — la sustitución del rey Constantino por el rey Alejandro, sin perjuicio de desaprobar la conducta del primero. Estima inconveniente el intervenir "en los asuntos del pueblo griego". En consecuencia, protesta del hecho, y niega, el concurso de las fuerzas rusas. Este rasgo es de una inocencia infantil. Olvida Rusia que Grecia existe por cuanto los aliados garantizan su existencia; de donde resulta que no pueden consentirla que a su vez proceda en forma que elimine toda garantía a sus fiadoras y mantenedores. Y, además, que la sustitución de un rey por otro ha sido una simple medida de emergencia, sujeta a la decisión del demos cuando termine el imperio de las circunstancias que obligaron a ello.

La proclama analizada termina en esta forma:

"Durante las gestiones sostuvimos que sólo el pueblo griego podía escoger su forma de gobierno y pronunciarse sobre su organización administrativa, y declaramos que los rusos, que habían sacudido el yugo de su dinastía, eran favorables a que se permitiera a los griegos proceder libremente a la solución de su problema.

Las hazañas del ejército revolucionario han dado forza a nuestra voz en asuntos internacionales. Esta es una consideración importante que hay que tener en vista en la próxima conferencia. La cual está vinculada con la conferencia general de los aliados, que será convocada dentro de poco."

Frente oriental

Gran triunfo de los rusos en Stanislau — Toma de Jerupol y otros puntos — Los alemanes se retiran a los bosques de Czarnylas — Fracaso de los teuto-búlgaros en el Cerna. — Ataque turco en Persia. — Los rusos evacuan Khanikin y otros puntos en el Cáucaso — Raid austriaco sobre Valona — La reacción republicana en China.

PETROGRADO, julio 10. — El gobierno dió a la publicidad un comunicado que dice:

Al oeste de Stanislau, el general Korniloff realizó ayer con éxito una ofensiva. Se apoderó de varias aldeas, de 131 oficiales y de 7000 soldados. También capturó 48 cañones entre los que se incluyen 12 de grueso calibre y muchas ametralladoras.

En dirección a Zlotchoff y al sur de Brzezany hubo mutuo fuego de artillería.

En dirección a Dolina, el domingo, aproximadamente a las 12 del día, después de una preparación de artillería, el general Korniloff atacó las posiciones fortificadas del enemigo al oeste de Stanislau, en el frente de Jamnica, penetrando los rusos en la más avanzada e importante posición del enemigo. Entonces avanzaron, y después de sostener una batalla, se apoderaron de la pequeña ciudad de Jezupol y de las aldeas de Clezov, Paveiche, Rybno y Starylysiec. Nuestra caballería llegó al río Lukva persiguiendo al enemigo.

En el frente de Rumania no ha habido cambios.

En el Cáucaso, bajo la presión de los turcos, evacuamos Pendjvin, Khanikin y Kaerissheen, que estaban ocupadas por nuestros puestos avanzados.

Nuestros aviadores bombardearon la estación del ferrocarril de Pinsk ocasionando incendios. Una escuadrilla alemana de aeroplanos hizo un vuelo nocturno sobre Dvinks y arrojó varias toneladas de bombas.

NUEVA YORK, julio 10. — El estado mayor alemán publicó el siguiente parte que trasmiten de Berlín:

En el teatro oriental, los rusos han atacado otra vez la carretera de Kalusk a Stanislau. Actualmente estamos llevando a cabo un contraataque.

Al norte del Dniester no ha ocurrido nada de importancia.

En el frente oriental, entre el Strypa y el Zlotalipa, hubo solamente combates de artillería. Algunas incursiones que realizamos dieron por resultado hacer algunos prisioneros.

Cerca de Stanislau tienen lugar nuevas batallas.

Como resultado de los violentos ataques rusos, nuestras tropas que se hallaban entre Ciezow y Zagwozdz, en un frente de 12 kilómetros, fueron obligadas a retirarse en dirección a las alturas boscosas de Czarnylas. La intervención de las reservas alemanas contuvo este ataque.

En el frente del archiduque José hubo fuego activo de artillería rusa. Los rusos realizaron varios ataques locales en varios puntos, fracasando en todos.

NUEVA YORK, julio 10. — De Viena trasmiten el siguiente boletín que publicó el estado mayor austriaco:

En el frente de los Cárpatos la actividad de la artillería enemiga ha sido moderada.

En los principales centros de ataque los días precedentes no ha habido combates a excepción de un ataque enemigo contra Zborow que no tuvo éxito.

En los Cárpatos, en la región alta del Bystrica y Solotwinska y al norte de Stanislau, los rusos hicieron adelantar ayer fuertes destacamentos de reconocimiento. Después de una fiera lucha durante dos días, les abandonamos la primera posición de nuestros emplazamientos defensivos.

Al norte del Dniester hubo considerable actividad de artillería.

NUEVA YORK, julio 10.—El estado mayor búlgaro publicó el siguiente comunicado:

En la saliente del Cerna rechazamos fuerzas de reconocimiento enemigas.

Cerca de Bahova los servios intentaron atacarnos pero los destruímos.

En la orilla derecha del Vardar ha sido más viva la actividad de la artillería.

En un reconocimiento que efectuamos con éxito hicimos prisioneros algunos miembros del primer regimiento griego.

En otras partes ha habido encuentros entre patrullas y actividad de artillería.

PARIS, julio 10. — El ministerio de la guerra publicó un comunicado sobre la campaña en los Balcanes, que dice:

El sábado por la tarde, en la saliente del Cerna, después de un violento fuego de artillería el enemigo intentó atacarnos, siendo rechazado.

El domingo por la tarde, en la saliente del Cerna, después de un violento fuego de artillería el enemigo intentó atacarnos, siendo rechazado.

NUEVA YORK, julio 10. — Dice el comunicado alemán que trasmiten de Berlín, sobre la campaña de los Balcanes:

En el frente de Macedonia la situación no ha cambiado.

NUEVA YORK, julio 10. — El estado mayor turco publica el siguiente parte:

En la frontera de Persia, al este de Penkvin, nuestras fuerzas atacaron y derrotaron a los rusos. Nos apoderamos de cuatro cañones e hicimos un número de prisioneros que aún no han sido contados.

Al oeste de Serdesht, después de nueve horas de combate, los rusos fueron rechazados con enormes pérdidas.

ROMA, julio 10.—El comando supremo del ejército que opera en Albania comunica:

En la tarde del 7 del corriente mes fué rechazada una nueva incursión aérea del enemigo sobre Valona, por nuestro fuego de artillería antiaérea.

Las numerosas bombas arrojadas por el enemigo no hicieron víctimas ni daños.

LONDRES, julio 10. — Una información recibida de Pekín da cuenta de que el primer ministro Chang-Isun entró en negociaciones con los republicanos y se espera que en la presente semana quede aclarada la situación.

PEKIN, julio 10—El general Changs Hun está aprovisionando la ciudad que se propone defender y consolida las defensas. Esto parece indicar que en caso de que los imperialistas fuesen derrotados en Fengtai, cerca de Pekín, la última resistencia de los defensores de la monarquía será esta ciudad.

WASHINGTON, julio 10. — En el departamento de estado se ha recibido un despacho oficial confirmando el restablecimiento de la democracia en China, bajo la presidencia de Keng Kuó-Chang, con su capital en Nanking.

Frente occidental

Ventajoso ataque francés en Bovettes Fracaso de los alemanes en Carspach y en Le Mort Homme—Combates de artillería en Flandes—Los alemanes anuncian toma de posiciones en Chemin des Dames—Nuevo submarino alemán — Los raids de los aliados sobre Alemania—El kaiser y la paz sin anexiones — Otras noticias.

PARIS, julio 10. — El estado mayos trasmite el siguiente parte que publicó el ministerio de la guerra:

Al sur de Filain hubo duelos de artillería.

Los alemanes nos atacaron en Pantheon; siendo brillantemente rechazados.

Entre Bovettes y la saliente de Chevrigny, nuestras tropas efectuaron un contraataque contra las trincheras ocupadas ayer por el enemigo, quebrantando la enérgica resistencia de los alemanes y los arrojaron de los elementos de primera línea en un frente de 1500 metros. El potente ataque enemigo había sido efectuado por elementos de tres divisiones, unidades especiales de asalto, gastadores y destacamentos de lanzallamas, que formaban un total de una docena de batallones frescos. Las pérdidas sufridas por los alemanes fueron gravísimas.

En la Champaña, un golpe de mano enemigo fracasó.

En la orilla izquierda del Mosa rechazamos dos tentativas alemanas contra la saliente situada al oeste de Le Mort Homme.

Al sur de la región de Filain ha sido más activa la actividad recíproca de la artillería, lo mismo que en la región de la altura 304.

En Alsacia, en el bosque de Carspach, un ataque por sorpresa intentado por el enemigo, fracasó bajo nuestro fuego.

En el resto del frente no ha ocurrido nada de importancia.

EL HAVRE, julio 10. — El gobierno belga publicó el siguiente boletín:

La noche pasada transcurrió relativamente en calma.

Ayer, a todo lo largo del frente, hubo ligero fuego de artillería, especialmente en dirección de Ramscappelle y de la Maison du Passeur.

Al sur de Dixmude impedimos un ataque enemigo contra nuestros puestos avanzados al norte de Steenstraate, mediante nuestra cortina de fuego de las ametralladoras.

La actividad de la artillería enemiga fué débil.

LONDRES, julio 10. — El ministerio de la guerra dió a la publicidad el siguiente comunicado del estado mayor británico:

Al sudeste de Hargicourt realizamos con éxito durante la noche un "raid" e hicimos 35 prisioneros, entre los que se encuentra un oficial.

Al sudeste de Loos los enemigos intentaron un "raid" esta mañana, que rechazamos.

Al oeste de Warneton y al este de Laventie, los enemigos realizaron un "raid" contra nuestros puestos avanzados, de cuyo resultado han desaparecido cuatro de nuestros soldados.

En las cercanías de Bullecourt, Ipres y Nieuport, la artillería del enemigo ha estado activa.

No ha habido actividad aérea debido a la espesa bruma.

NUEVA YORK, julio 10. — El estado mayor alemán publicó el siguiente comunicado que trasmiten de Berlín:

En el teatro occidental de la guerra no ha ocurrido nada nuevo.

En el teatro occidental, a causa de la lluvia y de la niebla, el fuego de artillería estuvo restringido en casi todos los sectores hasta la tarde, animándose entonces en algunos puntos y continuando durante la noche.

Hubo encuentros entre patrullas de reconocimiento que terminaron con éxito para nosotros. Los encuentros tuvieron lugar en varios puntos.

La información referente a los ejércitos del kromprinz, da cuenta que un ataque nuestro con propósito de mejorar nuestras posiciones en Chemin des Dames, fué realizado con completo éxito, después de un fuego por sorpresa, del uso de minas y de bombardeos, con granadas de mano. Las fuerzas asaltantes estaban compuestas por tropas de la Sajonia inferior, de la Turingia, del Rhin y de Westfalia, y cubiertas por una cortina de artillería, avanzaron con poderoso ímpetu y tomaron las trincheras francesas al sur de Pargny y Filain, en una extensión de tres filómetros y medio. Mantuvimos esta posición contra cinco contraataques enemigos.

Pero antes de realizar el ataque, con objeto de distraer la atención del enemigo, destacamentos asaltantes de los batallones de Nassau y de Westfalia, atacaron las trincheras francesas en el camino de Laon a Soisson y regresaron de acuerdo con las órdenes recibidas, después de cumplida su misión. Los nuestros trajeron un número de prisioneros.

El enemigo, que en todas partes ofrecía una resistencia desesperada, sufrió muy sangrientas pérdidas, que se aumentaron aún por los inútiles contraataques que intentó durante la noche.

Hicimos prisioneros a 30 oficiales y 800 soldados. El botín y los materiales de guerra de que nos apoderamos fué también muy considerable.

En la orilla oeste del Mosa, como resultado de los encuentros del sábado a la noche, los franceses retuvieron en su poder una pequeña porción de trinchera.

Esta mañana, antes de amanecer, rechazamos ataques al nordeste de Esnes.

LONDRES, julio 10. — El almirantazgo anunció hoy que el sábado último el vapor norteamericano Massapequa, de 3193 toneladas fué hundido por un submarino. La tripulación ha desembarcado.

PARIS, julio 10. — Se anuncia que el vapor Caledonian, perteneciente a la sociedad Messageries Maritimes, se hundió el 30 de junio en el Mediterráneo oriental, debido a la explosión de una mina o torpedo.

De 431 personas que había a bordo, 380 fueron salvadas.

COPENHAGUE, julio 10. — La prensa sueca de hoy da noticias sobre un nuevo tipo de submarino alemán de grandes dimensiones.

El buque es descripto con las siguientes características:

Largo de 140 metros, máquinas de 20.000 caballos de fuerza que le dan una velocidad de 28 nudos sobre la superficie y de 15 nudos navegando sumergido. El submarino está armado de seis cañones de cinco pulgadas.

NUEVA YORK, julio 10. — El estado mayor alemán publicó el siguiente comunicado que trasmiten de Berlín:

El sábado por la tarde los aviadores lenemigos realizaron numerosos ataques con fuerzas considerables contra lugares del imperio. Los raids no tuvieron resultados militares, no habiendo recibido daños ni oficinas militares ni fábricas de municiones.

Al parecer, los raids eran dirigidos contra las fábricas de los distritos de Mannheim, Ludwigshafen y Saar. En estos lugares las bombas fueron arrojadas en un ancho espacio, formando círculo sobre lo que se presume era el objetivo de los atacantes.

Dos aeroplanos llegaron al distrito de Rühr.

Cerca de Essen se descubrieron solamente dos agujeros de bombas después de terminado el raid. Seis bombas cayeron, sin embargo, en una aldea a 25 millas de Essen, y destrozaron las ventanas.

Parece que algunos de los invasores perdieron su ruta, porque cayeron numerosas bombas en Speicher, Ehrang, Oberemmel, Neunkirchen Diedenhofen y Treves, plazas que no tienen importancia militar. En Oberemmel fué muerto un chico y en Neunkirchen resultaron un hombre muerto y una mujer y un niño heridos. En Treves se incendió el monasterio. En este lugar fué derribada una máquina enemiga. Es imposible concebir por qué Treves fué bombardeada, estando totalmente desprovista de importancia desde el punto de vista militar.

Otra máquina enemiga se estrelló cerca de Saarburg y uno de sus ocupantes fué hecho prisionero.

LONDRES, julio 10 — El jefe de la defensa nacional, lord French, ha publicado hoy las siguientes cifras sobre las bajas ocasionadas por el reciente raid aéreo alemán sobre la isla de Thanet y sobre Londres:

Muertos: 30 hombres, 9 mujeres y 5 niños.

Heridos: 98 hombres, 46 mujeres y 53 niños.

LONDRES, julio 10 — En un mitin de protesta celebrado anoche en Tower Hill, Mr. Atherley Jones, aseguró que el gobierno británico ha recibido oficialmente la notificación de Alemania del próximo raid aéreo sobre la Gran Bretaña y que el gobierno alemán, ha avisado al de Londres para que sean retirados los civiles a distancia de veinte millas de esta capital.

COPENHAGUE, julio 10 — Un telegrama recibido de Berlín y que ha sufrido el examen de la censura, dice que el kaiser aprobó la actitud del canciller von Bethmann-Hollweg, rechazando el pedido del Reichstag de que Alemania acepte una paz sin anexiones ni indemnizaciones.

PARIS, julio 10 — Debido a que las importaciones exceden diariamente a las exportaciones afectando seriamente al cambio, se publicó un decreto prohibiendo la importación de todas las mercaderías de origen o procedencia extranjeros, salvo las que fueron objeto de derogaciones generales.

Entrarán en Francia sólo si su importación es previamente autorizada bajo las condiciones ya estipuladas.

Este decreto se relaciona con el que apareció el 22 de marzo y que ordenaba el cierre temporario de la Boisa de algodón de El Havre.

AMSTERDAM, julio 10—La "Koelniche Volks Zeitung" dice que el ministro de educación, señor Zusloy, y el ministro de comercio, de Prusia, han dimitido.

BERLIN, julio 10 — Se anuncia oficialmente que los mariscales von Hindenburg y von Lundendorff, que llegaron el sábado para informar al emperador Guillermo sobre la situación militar de los imperios centrales, regresaron al cuartel general.

MADRID, julio 10 — Toda la prensa de esta capital comenta extensamente el asunto suscitado por los parlamentarios catalanes.

Al juzgar la nota oficiosa entregada ayer por el gobierno, los diarios expresan diversas opiniones.

Empero toda la prensa está conforme en aplaudir la firmeza con que se dispone a obrar el gobierno para impedir la reunión proyectada para el 19 en el salón del Consejo de ciento de Barcelona, en caso de que los parlamentarios catalanes insistan en celebrarla después de conocido el criterio del gabinete.

En América

La conscripción. — Protesta de Holanda. — Nuevo crédito para aeroplanos. — La guardia nacional incorporada. — Explosión del astillero de Oare. — Huelga de caldereros.

WASHINGTON, julio 10. — Según se anuncia, la primera inscripción de conscriptos para el ejército de los Estados Unidos comprenderá 687.000 hombres.

WASHINGTON, julio 10. — Se anuncia que la primera extracción de hombres de la conscripción norteamericana será dedicada a prestar servicios en el ejército regular y en la milicia.

Según se informa, la primera conscripción comprenderá un contingente de 9.500.000 hombres, cantidad que excede, en mucho, a la necesaria para prestar servicios inmediatos. Por esa razón se establecerá un sistema de extracción, por el cual se determinará el orden en que han de incorporarse a filas los nuevos conscriptos.

El sorteo se iniciará el viernes próximo.

WASHINGTON, julio 10. — El ministro de Holanda en esta capital, Mr. W. L. F. C. van Rappard, ha presentado una protesta ante el gobierno de la Unión, por las prohibiciones de exportación dictadas ayer. Declara el citado diplomático que Holanda está pasando grandes privaciones y que encontrándose a merced de los Estados Unidos en lo que a víveres se refiere, se encuentra amenazada actualmente su existencia.

WASHINGTON, julio 10. — El secretario de Marina, Mr. Daniels, pidió al Congreso un nuevo crédito de 45 millones de dólares para la adquisición de aeroplanos para la armada.

La comisión de navegación, por su parte, pidió otro crédito de quinientos millones de dólares para construir buques de madera.

WASHINGTON, julio 10. — En una proclama firmada por el presidente Wilson se dispone que desde el 5 de agosto la guardia nacional de los Estados Unidos será incorporada al ejército regular en servicio activo.

NUEVA YORK, julio 10. — Un telegrama recibido de San Francisco anuncia que se produjo una explosión en los astilleros de la isla Oare.

Dos talleres fueron destruídos y su sufrieron daños quince depósitos. Hay que lamentar quince muertos y muchos heridos.

NUEVA YORK, julio 10. — Acaban de declararse en huelga doscientos caldereros de los astilleros navales de este puerto.

Frente austro-italiano

Escaramuzas en Tolmino y otros puntos. — Resistencia de los austriacos en Vodice. — La gran operación aérea italiana sobre Idria.

ROMA, julio 10. — El alto comando dió a la publicidad el siguiente comunicado:

En todo el frente ítalo-austriaco hubo actividad de patrullas favorable a las armas italianas y actividad de artillería, especialmente en el sector de Tolmino, en el Vodice y en Faiti.

ROMA, julio 10. — El bombardeo de Idria resultó verdaderamente grandioso y presentaba un aspecto maravilloso.

Doce aeroplanos, acompañados por aparatos de caza, alcanzaron las minas de mercurio, arrojando granadas de 260 y 162 milímetros, las cuales destruyeron el edificio central y la planta de electricidad. Nuestros aeroplanos lograron regresar indemnes, a pesar del fuego del enemigo.

El capitán Baracca derribó su trigésimo aeroplano, utilizando bombas que al explotar motivaron la caída del adversario.

El subteniente Sabbonet y el sargento Rizzotto derribaron otros dos aparatos enemigos.

NUEVA YORK, julio 10. — El estado mayor austro-húngaro publicó el siguiente parte que transmiten de Viena:

En los frentes italianos y del sudeste, no se han producidos acontecimientos de importancia.

En el teatro italiano, cerca de Vodice, un ataque italiano fué rechazado.

SITUACION MILITAR

CONTRADICCION ENTRE LOS COMUNICADOS ALEMAN Y FRANCES. —LO QUE OCURRE EN CHEMIN DES DAMES — VENTAJAS FRANCESAS DEFINIDAS — PROSECUCION DE LA OFENSIVA RUSA CONTRA LEMBERG — RESUMEN OFICIAL DE LA CAMPAÑA DEL ISONZO Y EL CARSO — NOTICIAS ALARMANTES DE LA EXPEDICION ANGLORUSA EN MESOPOTAMIA.

El carácter de encarnizamiento que va tomando la defensivo-ofensiva teutona en occidente, demuestra bien a las claras toda la transcendencia que el supremo comando alemán atribuye a su situación en el frente francés, donde va a decidirse — por lo menor moralmente — el alcance de la potencialidad de los imperialistas para alcanzar una victoria decisiva, capaz de permitirles imponer la paz.

Como la parte del frente en actual mayor actividad — o sea Chemin des Dames — es una base considerable para los republicanos en sentido del flanqueo, y aun de posible ruptura del tercio superior del frente alemán, es ahí donde se encarniza la resistencia del kronprinz, tomando aspectos agresivos caracterizados por esa singular porfía de que ya diera muestras—tan fatales para él y los suyos — en los contornos de Verdun.

Lo singular está en que el comunicado alemán anuncia hoy un éxito muy decantado en el mismo punto, más o menos, donde los franceses han obtenido una apreciable ventaja. Siempre es al lado de la curva en cuyo fondo están las posiciones de Vauxaillon, donde la semana anterior fracasó el furioso ataque del kronprinz. Esta vez la lucha ha sido más al noreste. Ls franceses han penetrado por Chevregny, hacia el borde septentrional del canal del Oise; mientras los alemanes pretenden haber ganado una mejora entre Pargny y Filain, que están a la misma altura de la línea, pero en el borde meridional.

Según noticias no oficiales, la verdad de los hechos consiste en que el kronprinz organizó efectivamente una embestida con fuerzas considerables, intercalándose por un momento en las trincheras de Froidemont, donde apenas pudo conservar muy pequeño espacio. En cambio, los republicanos, emprendiendo ataques en sentido convergente, en el sector del Mosa, desalojaron a los alemanes de muchos de los puntos que habían conseguido ganar en el cerro 304.

Las exajeraciones en que incurre el kronprinz en su comunicado, se explican por la necesidad que el estado mayor germano se encuentra, de demostrar a propios y adversarios, que la reiniciación de la ofensiva rusa no alcanza a menoscabar la potencialidad de los efectivos en occidente. Pero, al fin y al cabo, ello tendrá que suceder; pues, al paso que lleva el desarrollo de las operaciones emprendidas por Brusiloff, si Alemania no se apresura a concentrar fuerzas en las líneas que cubren la frontera de Hungría, tendrá que resignarse a pérdidas de gran significación para la alianza central. La toma de Jezupol y las aldeas comarcanas acerca aun más a los rusos a la plaza de Halicz. Todo esto significa una amenaza latente y creciente contra Lemberg.

Mientras tanto, en Italia, según datos oficiales, la última campaña del Isonzo, aparte de la toma de los Montes Cuccov Santo y del Vodice, alcanzó como botín, gran cantidad de elementos bélicos, entre ellos, diecisiete cañones; llegando a pasar de siete millares de hombres el número de prisioneros austro-húngaros.

En cuanto a la ofensiva italiana en el Carso, los resultados fueron superiores desde el último punto de vista: pues los prisioneros tomados excedieron de dieciseis millares y medio, y los cañones apresados fueron una veintena, sin contar otros materiales de combate.

En las regiones atacadas, la línea austro-húngara formaba una tenaza; y el objeto del ataque de las fuerzas cardonianas fué destruirla, realizando en efecto su objetivo, entre Casagnevizza y el mar. El resumen oficial adjunta, además, los siguientes datos que merecen tenerse en cuenta como índice de la eficacia del ejército ansonio, frente a la enorme y poderosa red de fortificaciones preparadas por los austriacos en la comarca aludida.

"En el Carso conquistamos una amplia línea de atrincheramientos en nuestra ala derecha, facilitando las futuras operaciones. Desde el 14 de mayo al 28 del mismo mes, el total de prisioneros hechos ascendió a 23.681, de los cuales 604 oficiales: tomamos 38 cañones, 148 ametralladoras, 27 bombardas y una gran cantidad de fusiles y material de guerra.

Una potente contraofensiva austriaca, aprovechando la situación del frente ruso, fracasó. El adversario, encarnizado en la revancha, no reconquistó sino una faja de terreno de 20 a 800 metros de profundidad, sobre una extensión de unos dos kilómetros, dejando en nuestro poder 585 prisioneros.

Los resultados de nuestra ofensiva fueron muy importantes por los objetivos tácticos alcanzados así como por los daños infligidos al enemigo; pues por lo menos 100.000 hombres quedaron fuera de combate, aparte de 24.260 prisioneros que tomamos.

Ningún obstáculo detuvo a nuestros valientes infantes, siendo la cooperación de todas las armas muy eficaz.

Con el precioso concurso de los voladores, fué rechazada la operación del Trentino, que nos valió la toma del paso dell'Agnetta, del macizo de Ortigara y de 1.500 prisioneros".

Entre las noticias últimas relativas a las operaciones en los más remotos puntos del frente oriental, aparece una, equivocadamente atribuída en el original al sector del Cáucaso. En ella se anuncia que los rusos han debido ceder algunas posiciones a los turcos, a causa de la intensa presión ejercida por éstos. Los puntos aludidos, entre ellos el importante de Khanikin, se encuentran en la frontera de Mesopotamia y Persia, y están comprendidos en la región donde se definía la convergencia de las tropas británicas y moscovitas después de la toma de Bagdad. En realidad, las fuerzas rusas, a órdenes de Baratoff, habían hecho una brillante campaña, arrollando a las divisiones turcas desde el interior de Persia hasta los desiertos de Mesopotamia, y realizan de su conjunción con el ejército de Stanley Maude en el valle del Tigris. Es por lo mismo bastante significativo lo que el cable nos comunica. No existiendo mayores detalles, podemos conjeturar que los turcos, reforzados a tiempo, hayan infligido un descalabro a los anglorusos, consiguiendo dividirlos, obligando a los segundos a repasar los desfiladeros de la frontera. Si esto hubiese ocurrido, no solamente quedaría impedida la continuación del avance de los expedicionarios, sino que el ejército británico podría, quizás, verse en el caso de tener que seguir el ejemplo de sus aliados, reconcentrándose en Bagdad, donde no tardaría en ser sitiado por el adversario.

Y ahí cabe preguntarse si estarán los ingleses condenados a ver terminar en fracasos sus notables campañas mesopotámicas. Ello debe de provenir de la dificultad de lo abastecimientos. Mientras la expedición marchó a base de los bien calculados preparativos hechos en la región entre el golfo Pérsico y el brazo del Tigris al sur de Kut-el-Amara, todo se tradujo en ventajas. Después de Bagdad empezaron las dificultades y más allá de Samara, éstas deben de haber crecido considerablemente. Será preciso aguardar ulteriores explicaciones para darse cuenta cabal de lo que ocurre.

La celebración del aniversario patrio

LOS ACTOS DE AYER

INUSITADO BRILLO DE LOS FESTEJOS REALIZADOS

En los colegios, institutos y asociaciones

INFORMACIONES GENERALES

Las fiestas realizadas ayer en celebración del aniversario de julio, se encuadraron en el marco de la más expresiva y franca animación, siendo una prueba de ellos las informaciones que a continuación consignamos:

El tedeum—

Con la solemnidad habitual ofíciose ayer a la 1 p. m., en la iglesia catedral, el tedeum en ocasión del aniversario de la patria.

Momentos antes a la hora citada, hallábase formado en la calle Rivadavia el cuerpo de granaderos a caballo al mando de su jefe, el coronel Martínez, apoyando su derecha en la calle Balcarce con frente a la catedral.

El templo había sido adornado con banderas argentinas que pendían de sus bóvedas y con multitud de lamparillas eléctricas que brillaban en las columnas y altares. Un piquete de soldados del cuerpo de bomberos formaba calle en el interior de la iglesia.

El presidente de la república, acompañado por los secretarios de estado, jefes y oficiales del ejército y armada y funcionarios civiles, franqueó a pie la distancia que media entre la casa de gobierno y la catedral, siendo ovacionado largamente por la concurrencia que ocupaban los balcones y las aceras del trayecto.

A su llegada a la catedral el primer magistrado fué recibido por el introductor de embajadores y jefe del protocolo, señor Barilari, que le acompañó hasta el sitial que le estaba reservado. A la derecha del doctor Irigoyen tomaron ubicación los ministros del ejecutivo, ocupando la izquierda los representantes del cuerpo diplomático extranjero. Detrás del presidente de la república se colocaron los miembros de la magistratura y los jefes y oficiales del ejército y armada.

Terminada la ceremonia, que estuvo a cargo de monseñor Perazzo, secundado por varios canónigos y seminaristas, la comitiva presidencial se puso en marcha hacia la casa de gobierno, donde tuvo lugar la recepción anunciada. El público volvió en esta ocasión a tributar al doctor Irigoyen una significativa manifestación de aplauso.

Recepción en la casa de gobierno—

El primer magistrado, a su regreso del tedeum, recibió en el salón blanco de la casa de gobierno, los saludos del cuerpo diplomático extranjero, con cuyos jefes y representantes cambió palabras de amistad y simpatía, del clero, jefes y oficiales del ejército y armada y legisladores, entre los que se encontraban el senador doctor Torino y diputados Pradere, del Valle, Carlos J. Rodríguez, Del Barco, Bonifacio, Demarchi, Barrera, González Bonorino, Saguier y Gática.

La concurrencia pasó luego a los balcones situados sobre la calle Balcarce, ocupando el presidente el que corresponde al despacho del ministro de instrucción pública, dando lugar su aparición en él a una nueva ovación de parte de la concurrencia que llenaba la calzada en espera de la iniciación del concierto de bandas.

Ejecutó una de éstas el Himno Nacional, terminado el cual el doctor Irigoyen y sus invitados pasaron a los salones de la presidencia, donde fué servida una taza de te, hecho que motivó una animada tertulia, prolongada hasta momentos después de las 4 de la tarde.

El concierto de bandas—

Ante un auditorio numerosísimo las bandas de música municipal y militares que fueran designadas desarrollaron ayer tarde en el extremo oeste de la plaza de Mayo un brillante programa de concierto.

Comenzó éste con la ejecución de la marcha a San Martín, dirigida por el Maestro Malvagni, inspector general de bandas militares, quien igualmente dirigió luego el Himno Nacional, interpretado por el conjunto de las entidades musicales que tomaban parte en el acto.

A continuación y dirigidas por los maestros José Arena, César Sesso, Oberdan Pisani y Antonio Fanelli, directores de las bandas de los cuerpos 1, 2, 3 y 4 de infantería, se ejecutaron las "Vísperas sicilianas", de Verdi; "L'Arlessienne", de Bizet; el "Himno al sol", de Mascagni" y la "Sinfonía de "Guillermo Tell", de Rossini, que merecieron los nutridos aplausos del público en general.

En el cuartel de la guardia de caballería—

Lucidas proporciones revistieron los actos realizados ayer en el cuartel de la guardia de seguridad de caballería en ocasión del aniversario patrio, los que finalizaron la serie de festejos iniciada el sábado pasado, de que dimos cuenta en ediciones anteriores.

A las 9.30 de la mañana de ayer fué oficiada una misa de campaña, a la que asistió además de las familias especialmente invitadas, el cuerpo en su totalidad al mando de sus jefes y oficiales.

Terminada ésta, el director de la escuela que funciona en el cuartel, señor Gerónimo Argüello, dirigió una alocución patriótica a la tropa, refiriéndose en ella a la significación de la fecha que se celebraba, rindiendo luego un homenaje sentido a las grandes figuras de nuestro pasado histórico y recordando a los argentinos los deberes cívicos que han de constituir un principal ideal y ser la norma fundamental de su conducta. El señor Argüello recibió al terminar su discurso el expontáneo aplauso de la concurrencia.

Hizo uso de la palabra, a continuación, el sargento Manuel S. Rodríguez, para recordar a sus compañeros que la disciplina era la base de toda institución armada y que ella debía mantenerse en el mismo ambiente de compañerismo que imperaba en la vida del cuartel.

La banda de música del cuerpo ejecutó en seguida el Himno Nacional y varias canciones patrióticas que fueron coreadas por los asistentes.

En la pista efectuáronse luego, bajo la dirección del capitán Arturo Righetti, diversos concursos hípicos para oficiales, ocupando los primeros puestos en las pruebas de saltos, el teniente Víctor Fernández Bazán, primero; subteniente Julio F. Levalle, segundo; y subteniente Carlos Etchebarre, tercero. En el juego de la roseta, adjudicáronse los premios establecidos el subteniente Julio F. Levalle y el teniente Víctor Fernández Bazán, quienes vencieron en accidentada lucha a sus compañeros Amarante y Sciabonne.

En las horas de la tarde, luego de soltarse 300 palomas mensajeras, la concurrencia pasó al casino de oficiales, donde fué servido un lunch, prolongándose el baile y la animación por largo espacio de tiempo.

En el Círculo de la Prensa—

En los salones del Círculo de la Prensa se realizó ayer la recepción ofrecida por la institución a las familias de sus asociados, en celebración del aniversario patrio y que resultó en extremo interesante.

El tenor Pedro Lafuente, de la compañía de ópera que actúa en el teatro Colón, cantó una romanza de "Boheme" y un trozo de "Pagliacci", siendo muy aplaudido por la concurrencia.

La señora Dolores Membrives, celebrada primera actriz del Apolo y aplaudida cancionista criolla, mereció los beneplácitos de las personas asistentes al festival. La señorita María Palou recitó una poesía de Rubén Darío, que mereció aplausos unánimes; igual cosa aconteció a raíz de las romanzas cantadas por la señorita Santoagostino y algunos trozos de música ejecutados en el piano por la señorita Ricciardi.

Finalmente, el conocido actor cómico Roberto Casaux, recitó un monólogo que entretuvo gran rato al público, siendo efusivamente apaludido.

Como se ve, la fiesta adquirió singular brillo, retirándose la concurrencia gratamente impresionada.

Conferencia en el Círculo Radical—

Anoche, festejando el aniversario patrio, el señor Mariano Mengochea, dió en el Círculo Radical una conferencia patriótica. El orador abarcó en su estudio la situación anterior al pronunciamiento, hasta la declaración de independencia por el Congreso de Tucumán. Hizo curiosas comparaciones con la situación histórica actual y después de analizar los principales acontecimientos que nos dieron vida libre, se detuvo a analizar el momento por que atraviesa.

El orador fué muy aplaudido y felicitado.

En el Colegio Nacional Pueyrredón—

Ayer fué entregada a la dirección del colegio nacional Juan Martín de Pueyrredón, una bandera nacional costeada por los celadores de dicho establecimiento, efectuándose con ese motivo una reunión patriótica de lucidos contornos.

Pronunció un discurso en nombre de la dirección del establecimiento educacional, el vicerrector del colegio, doctor E. H. Duffau; luego habló en representación de los celadores, el señor J. M. Ballesteros Blaye.

Comité radical de San Carlos Sud—

A las nueve de la mañana de ayer tuvo lugar en el comité radical de la sección sexta, de San Carlos Sud, el acto de reparto de víveres y ropas a los pobres de la circunscripción con motivo del aniversario patrio.

La ceremonia estuvo tan concurrida como era de esperarse, dada la índole filantrópica del acto, siendo considerable la afluencia de menesterosos que gracias a tan benéfica iniciativa pudieron asociarse ayer, en esa forma, al general regocijo público.

Colegio Argentino de Lourdes—

Se realizó ayer en el Colegio Argentino de N. S. de Lourdes, que dirige la señora María Luisa Villegas de Basualdo, un acto patriótico en conmemoración de la fecha que se celebraba.

En dicho acto se distribuyeron entre las alumnas del establecimiento ropas, calzado, juguetes y víveres.

Centro Estudiantil Almafuerte—

En el teatro Mineral se realizó ayer la fiesta organizada en conmemoración del aniversario patrio por el Centro Estudiantil Almafuerte, concurriendo a ella numerosas familias de Flores y Vélez Sársfield.

El desarrollo del programa mereció a sus protagonistas un vivo y merecido aplauso otorgado por los asistentes en forma expontánea.

Escuela popular Hipólito Irigoyen—

Antes de finalizar la recepción oficial, el presidente de la república recibió en audiencia a una delegación de la escuela popular Hipólito Irigoyen, cuyos componentes hiciéronle entrega de un artístico pergamino.

El director de la escuela, señor Isidro David, pronunció breves palabras con este motivo, que fueron muy agradecidas por el primer magistrado, quien departió con los visitantes breves momentos.

Luego, la escuela que había concurrido en masa a la plaza de Mayo, desfiló por ante la casa rosada, siendo aplaudido su paso por el enorme público allí congregado.

Ejército de salvación—

Bajo los auspicios del Ejército de Salvación se llevó a término ayer en el local de la sociedad Fratellanza Militare, Independencia 3054, una interesante fiesta de carácter patriótico. Presidió el acto el coronel Palmer en compañía de su esposa, el brigadier Deverell y un núcleo de oficiales de estado mayor y campaña.

Fueron aplaudidos los cuadros alegóricos, cantos, discursos y declamaciones que formaban el programa, realzando el éxito de la fiesta la presencia del cuerpo de exploradores salvacionistas, recientemente creado.

Reparto de víveres—

En el cuartel de los boy scouts de Barracas, avenida Montes de Oca 958, se distribuyeron ayer víveres a cincuenta familias, con la cooperación de la escuela fiscal que dirige la señorita Sara Abraham.

Se trata de donaciones de los comerciantes del barrio.

La asociación de boy scouts de Barracas, que perside el señor Rusell Christian, patrocinó el acto.

La iniciativa de la casa A. Cabezas. — Exito de la misma—

El éxito que justamente le correspondía, obtuvo ayer la hermosa iniciativa de la casa Avelino Cabezas, con motivo del aniversario patrio.

Más de seis mil niños de las distintas escuelas de la metrópoli recorrieron desde por la mañana la ciudad en tranvías previamente adornados, pasando un día de verdadero y gratuíto regocijo.

Una gran multitud desfiló también por las vidrieras del establecimiento, donde se exhibe la magnífica "maquette" del monumento a la Libertad, recientemente inaugurado en Tucumán, que, como ya advertimos, ha sido adquirida por la casa de referencia.

En el público ha causado la mejor impresión, como no podía menos de suceder, esas iniciativas de la casa Avelino Cabezas, tan original y generosamente inspiradas.

Público en la plaza de Mayo escuchando el himno nacional

El presidente y la comitiva dirigiéndose al tedeum

EN LOS CENTROS RECREATIVOS

Círculo Paraná. — Lucido por todos conceptos estuvo el baile que en conmemoración del aniversario patrio esta prestigiosa sociedad llevó a cabo el domingo en el salón Augusteo. Asistió numerosa y selecta concurrencia, que bailó con gran entusiasmo toda la noche.

Nacional Club. — Un lisonjero éxito obtuvo el baile que verificó este club en conmemoración de la fiesta patria.

Centro Eslava. — En el salón La Argentina efectuó este centro el baile de gala que con motivo del 9 de julio había organizado.

Asistió numerosa concurrencia.

Lago di Como. — Estuvo concurridísimo el baile extraordinario que esta sociedad realizó con motivo del aniversario patrio en los salones de su local social.

Club oScial Argentino. — Como lo habíamos pronosticado, la "soirée" danzante que este prestigioso club verificó el domingo, fué todo un éxito.

La Rusticana Primitiva. — Asistió numerosa concurrencia al baile que verificó este centro recreativo, con motivo del aniversario patrio, en los salones de la Unione e Benevolenza, el 8, a las 9 p. m.

Los Chiripitifláuticos. — El domingo por la noche llevó a cabo este centro una función y baile de gala en los salones de la sociedad Giuseppe Garibaldi, que este centro había organizado, con igual motivo que las anteriores.

El baile estuvo animadísimo.

EN EL INTERIOR

LAS FLORES, julio 10. — Conmemorando el aniversario patrio, el comité local de la Unión Cívica Radical realizó ayer un abundante reparto de víveres.

Comisiones especiales designadas al efecto, tuvieron la misión de recorrer los hogares pobres, entregándoles los vales que fueron canjeados por víveres.

Las donaciones obtenidas con objeto de hacer este reparto llegaron a un total de 3.500 kilos de galleta y pan, 2.000 kilos de carne y 1.000 kilos de fideos.

El número total de pobres socorridos y de acuerdo con los 800 vales erpartidos, alcanzó a 1.804.

Esta actitud, de por sí digna del mayor elogio, lo es aún más, si se tiene en cuenta que todos los años dicho comité realiza actos análogos.

Si no hubiese sido por los festejos realizados por el comité radical, que aparte del reparto mencionado, saludó la salida del sol el día 9 con salvas y con los acordes del Himno Nacional, el día patrio hubiese pasado completamente desapercibido, pues nuestras autoridades comunales no hicieron absolutamente nada para conmemorarlo.

NORBERTO DE LA RIESTRA, julio 10. — Se verificaron ayer los festejos que se habían organizado en conmemoración del aniversario patrio.

A la salida del sol se dispararon numerosas bombas saludando la entrada del 9 de julio.

A las 9 a. m., reuniéronse las escuelas, autoridades y pueblo en la sociedad de socorros mutuos y recreativa, de donde partieron en columna hacia el templo parroquial, en el que se ofició un tedeum patriótico.

Por la tarde efectuóse una matinée en el salón de la sociedad recreativa por los niños de las escuelas.

LANUS, julio 10. — Con motivo del día patrio, el centro Rivadavia, en el local del teatro Italiano, efectuó un festival a beneficio de la Biblioteca Popular. Después de desarrollarse un variado programa, hizo uso de la palabra el señor Restituto Caraza, disertando sobre el aniversario patrio y la influencia de los buenos libros en la educación del pueblo.

Al terminar su conferencia fué muy aplaudido y felicitado.

SUIPACHA, julio 10. — Realizáronse con asistencia de numerosa concurrencia, los actos públicos que en conmemoración de la fecha patria había organizado la comisión de vecinos que preside el señor José Casabal.

CORONEL VIDAL, julio 10. — Fueron suspendidos los festejos que la municipalidad organizara con motivo de las fiestas julias, celebrándose únicamente en la parte que dependían de consejo escolar.

CORRIENTES, julio 10. — Lucida y muy concurrida resultó la fiesta realizada en el regimiento 9. Después de la misa de campaña, hízose la jura de la bandera y la entrega de premios al mejor conscripto, por las damas "Pro Patria". Pronunciaron patrióticos discursos el doctor Hugo Aisina y el mayor Vega.

El tedeum congregó numerosa concurrencia en la plaza Mayo. La corporación oficial fué pobrísima; sólo acompañaba al gobernador, sus ministros y unos cuantos empleados de la administración, comentándose la orfandad del gobierno imperante.

—La sociedad Vicentina realizó anoche una velada patriótica en el teatro principal, destinando el producido a la compra de frazadas para los enfermos del hospital local.

PAVON ARRIBA, julio 10. — Estuvo muy concurrido el festival patriótico que en conmemoración del 101 aniversario de la independencia argentina llevó a cabo la dirección de la escuela nacional número 14, en el salón del señor Jorge Sanseovich.

EN EL EXTERIOR

ASUNCION, julio 10. — Concurridísima resultó la excursión organizada por la sociedad Argentina en conmemoración de la fiesta patria; asistieron el ministro señor Cantilo y demás autoridades argentinas.

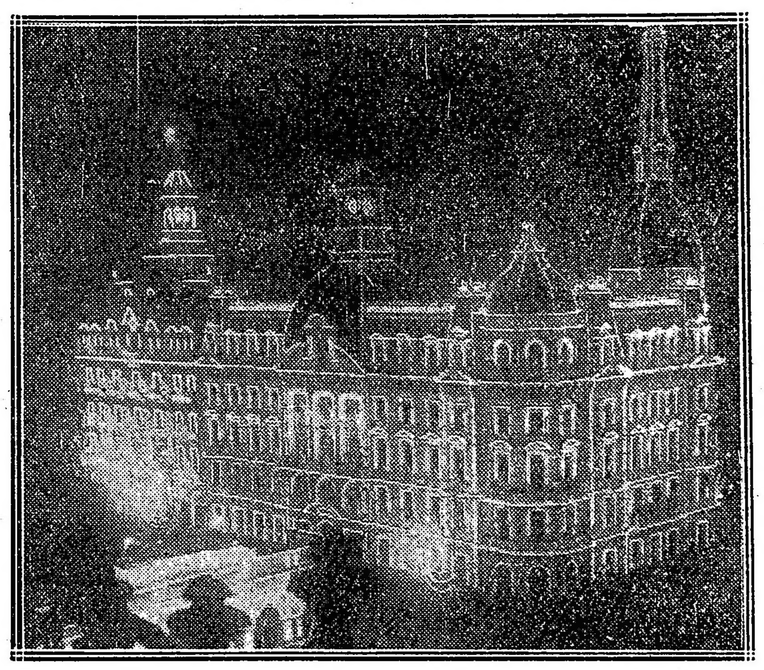

La iluminación del palacio municipal

INFORMACIÓN GENERAL

SOCIEDAD CIENTIFICA ARGENTINA

En el local Cevallos 269 se continuarán las conferencias y cursos de extensión universitaria y de divulgación científicas, que bajo sus auspicios vienen dictándose periódicamente.

Para hoy a las 10 p. m. se anuncia la 4a. conferencia de la serie, sobre el curso de fitohistología, a cargo del profesor Augusto C. Scala.

Las conferencias posteriores se desarrollarán los días y horas que indica el programa adjunto:

Miércoles 11, a las 9 p. m. — Comunicación, doctor Teófilo Isnardi: Disociación y conductibilidad de los vapores de bromo. Comentarios de revistas, ingeniero H. L. Levylier, trabajos del doctor J. R. Ashworth sobre: "Histéresis magnética tratada de acuerdo con la ecuación de Van der Waals. Doctor Horacio Damianovich, trabajos de Briner sobre: "La dinámica química en los sistemas gaseosos.

Jueves 12, 9 p. m. — 1a. conferencia sobre historia argentina, dada por el doctor Aquileo González Oliver. Tema: "Revolución del año 10. El pueblo que la lleva a cabo estaba constituído, en sus elementos esenciales, antes de su propia emancipación. Diferencias sensibles entre la revolución argentina y las que llevaron a cabo en la misma época, los demás países hispano-americanos".

Martes 17, 9 p. m. — 5a. conferencia del curso de fitohistología por el profesor Augusto C. Scala.

Jueves 19, 9 p. m. — 2.a conferencia sobre historia argentina, dada por el doctor Aquileo González Oliver. Tema: "Las grandes asambleas de la revolución; la del año 13 y el congreso general del año 16".

Martes 24, 9 p. m. — 6a. conferencia del curso de Fitohistología, por el profesor Augusto C. Scala.

Jueves 26, 9 p. m. — 3.a conferencia sobre historia argentina, dada por el doctor Aquileo González Oliver. Tema: "El año 20. — Fuerzas que derrumban al poder nacional; propósitos que las guían y hombres que las dirigen: Francisco Ramírez".

Martes 31, 9 p. m. — 1a. conferencia sobre historia de la química, por el doctor Luciano P. J. Palet. Tema: "Cuatro grandes figuras del pasado de la química: 1o Scheele".

SOCIEDAD ESTIMULO DE BELLAS ARTES

En la última asamblea general ordinaria, realizada por esta sociedad, quedaron aprobadas la memoria leída por el señor presidente y el balance presentado por el señor tesorero, correspondientes al ejercicio 1916-1917.

Efectuada la elección de la nueva comisión directiva, fueron elegidos miembros titulares los siguientes señores:

Angel Silva (hijo), Adolfo Fragia, como, Reynaldo Giudice, Alfredo Benitez, Carlos Ripamonte, Angel Brienza, Gino Aleisi, Alfredo G. Torcelli, Pío Collivadino, Eugenio Daneri, Pompeo Borgio y Victor Garino, y como suplentes fueron designados los señores Alice, Sanroman, Martí y Trezzini.

PERIODISMO

"EL IMPARCIAL"

Con este título, que es ya blasón de independencia, se ha incorporado al periodismo metropolitano un nuevo colega que a juzgar por su original presentación, excelentes informaciones y general buen gusto en el acondicionamiento de sus artículos y secciones, está llamado a obtener una brillante carrera.

Como todos los diarios de creación moderna, "El Imparcial" es de pequeño formato, compensado por gran número de páginas de nutrida lectura.

En su material de redacción obsérvase, conforme a su título, una elevada posición de examen y crítica, cualidades que conferirán a sus juicios sobre los hombres y las cosas del país la autoridad inherente a toda opinión que no es esclava de pasiones o prejuicios preconcebidos.

Saludamos, pues, al nuevo colega, haciendo votos por su futura prosperidad.

NOSOTROS

El número de junio de la magnífica revista "Nosotros", contiene el siguiente interesante sumario:

Fed. García Godoy, El derrumbe; R. Blanco-Fombona, Poesías; Enrique M. Rúas, Primeros capítulos de una nueva historia; J. Cabrera Arroyo, América y la guerra europea; Francisco Contreras, El sueño del castillo (versos); Samuel Linnig, La única de fuego (comedia en tres actos); C. Vidaurreos Domínguez, Elogio de la empleomanía; José Senes, El lenguaje primitivo de la "Comedia" de Dante; Goy de Silva, Vida subterránea (poesías); Alberto Palcos, Le Dantec; Roberto Gache, La vida de Buenos Aires; Arturo Lagos, Letras americanas; Rinaldo Rinaldini, Crónica de arte; Alfredo A. Bianchi, Teatro Nacional; Gastón O. Talamón, Crónica musical; "Nosotros", Notas y comentarios.

CENTROS RECREATIVOS

Centro Eslava. — El domingo 15 del actual, tendrá lugar en el salón La Argentina, Rodríguez Peña 361, a las 2.30 p. m., el tercer concert-dance organizado por esta culta y progresista sociedad. El escogido programa preparado al efecto es el siguiente:

Orquesta, Massenet, fantasía, ópera "Manón"; canto, Denza, Torna, señorita Irene Guelles; violín, Bach, Preludio, solo por el niño Emilio A. Napolitano; canto, Catalani, "La Vally", señora H. C. de Andreis; canto, Denza, "Vieni", señorita Atala Massue; canto, Buzzi, Peccia "Torna amore", señorita Lola Massue; canto, Pergolesi "Celebre Siciliana"; Cardillo, "Core'ngrato", señorita Irene Guelles.

Público asistente a la distribución de víveres realizada por el comité de San Carlos Sud

Conflictos entre el capital y el trabajo

COMO SE PREVIENEN Y SOLUCIONAN

Estudio realizado por orden del gobierno

HACIA LA CONCILIACION Y EL ARBITRAJE

Enumeración de los distintos organismos

El gobierno estudia con especial empeño las instituciones preconizadas por la economía social para impedir o dirimir eficazmente en las contiendas que se suscitan entre el capital y el trabajo.

Es del dominio público que en breve se remitirá al congreso varios proyectos de ley en ese sentido, de acuerdo con un vasto plan de mejoramiento obrero que comprende, entre otras cosas, la adopción de la conciliación y el arbitraje de medidas que resguardan la vejez y una serie de disposiciones complementarias de las leyes vigentes.

Deseando contribuir con este estudio — de interés innegable — comenzaremos a analizar dos de los puntos contenidos en la legislación proyectada, a saber: la conciliación y el arbitraje.

Distinción entre los dos términos—

Conviene, previanente, establecer la diferencia qué existe entre la conciliación y el arbitraje.

Por lo común, la primera es un medio preventivo de las huelgas. El segundo interviene como factor que resuelve ese género de conflictos. La conciliación actúa cuando no ha estallado todavía la contienda; el arbitraje la supone existente ya.

Esto, en cuanto al momento en que funcionan.

Difieren también por el procedimiento, pues mientras en la conciliación las dos partes se encuentran frente a frente, para discutir las proposiciones de arreglo, en el arbitraje hay siempre un tercero, que acciona independientemente de patrones y obreros—si bien con mandato imperativo de unos y otros.

La distinción fundamental radica en sus efectos. En el primer caso, los interesados no se comprometen a nada. En el segundo, existe una solución que lleva consigo el deber del acatamiento para las partes, solidaria o individualmente.

Así lo determina, al menos, la teoría.

Uno de los capítulos más difíciles del arbitraje está en la aplicación de las sanciones contra el que no cumpla el fallo de los árbitros.

Organismos de acercamiento—

Los organismos que ponen en acción esos dos elementos, no son del todo nuevo entre nosotros.

La Unión Industrial Argentina realiza algo parecido mediante el acuerdo que tiene suscripto con la Federación Gráfica Bonaerense. Allí funciona una comisión mixta, con carácter permanente, que ha servido hasta la fecha como valioso instrumento para evitar los conflictos.

Los casos aislados de conciliación han sido numerosos en el país.

Se recordará, por otra parte, que la última gran huelga ferroviaria quedó solucionada por el fallo arbitral del ex presidente Sáenz Peña, requerido al mismo tiempo por las empresas y los obreros.

En Europa existen los llamados "consejos de fábrica", que funcionan en cada uno de estos establecimientos. Su papel consiste en recibir las quejas de los trabajadores, discutir los reglamentos de los talleres y participar en el gobierno interior de la fábrica, sin que sus decisiones puedan obligar a los industriales.

Abundan en Austria, mientras en Bélgica son conocidos con el nombre de "cámaras de explicación".

Oficinas de conciliación.—

He aquí otra de las instituciones de la legislación obrera tendiente a prevenir los conflictos.

En la Gran Bretaña — su país de origen, podemos decirlo así, en su aspecto actual, — el organismo típico está constituído por el "consejo de conciliación de las industrias de los hierros del norte de Inglaterra", que luego se adoptó en casi todas las demás industrias.

Hasta el momento del estallido de la guerra europea había 294 oficinas especiales y 16 generales, que comprendían a 2.120.000 obreros.

En el espacio de dos lustros, y nada más que en el Reino Unido, gracias a esas comisiones se solucionaron pacíficamente alrededor de 7.500 conflictos, contra sólo un centenar de casos, que se dedujo en huelgas efectivas.

Mientras la conciliación se ha arraigado con más facilidad a las prácticas industriles — en la faz del trabajo,— el arbitraje cuesta más aclimatarlo y se debe a que los resultados de éste son mucho más graves que los de aquél.

En el arbitraje, las partes abdican de sus pretensiones en manos de un tercero, al par que se comprometen a inclinarse ante lo arbitrado.

Cuando se estudia la posibilidad de crear el arbitraje, pero ya de naturaleza obligatoria, los inconvenientes suben al máximo, como lo veremos más adelante.

Ensayos de arbitraje—

Lo difícil está en aplicar el principio del arbitraje obligatorio; no porque sea de oneroso acatamiento para las partes, sino porque no todos los sistemas resultan necesariamente buenos en todos los países.

[illegible] ado y sigue dando excelentes resultados en Inglaterra. En Francia, en cambio, no ha resuelto el problema que se proponía considerar, en virtud de las características del espíritu galo, más bien indisciplinado, que no vacila en rechazar la decisión del árbitro si ella no es de su agrado.

Lo que produce efectos apreciables en un país; a veces es inocuo en otros.

La famosa ley de Nueva Zelandia sobre el arbitraje obligatorio no encajaría tan fácilmente en las naciones latinas, porque si existe interés en [illegible] iciones ese interés disminuye cuando se trata de aceptar las sanciones.

Para habituar a las masas a esos mecanismos de la legislación social, los gobiernos franceses vienen ateniéndose a una política realmente juiciosa, que acabará por consolidar la institución. Tratan de introducir el arbitraje sin violencias, en su aspecto más benigno, que es el arbitraje obligatorio, aunque únicamente con respecto a cierta clase de conflictos.

Empezando por los obreros del Estado, se piensa terminar por los obreros particulares.

Nuevas distinciones.—

Tampoco hay que confundir los consejos de conciliación y arbitraje con los consejos de pro-hombres — "conseils de prud'hommes", — es decir, tribunales industriales que participan de la jurisdicción imperativa de la magistratura francesa.

No son simples consejos; son genuinos tribunales judiciales, que fallan sobre cuestiones jurídicas suscitadas entre patrones y obreros.

Los consejos de conciliación y arbitraje se ocupan de las cuestiones económicas: aumento de salario, rebaja de horarios, etc.

Francia cuenta, además, con otros organismos denominados "congresos consultivos del trabajo". Son instituciones de carácter oficial destinadas a emitir su opinión y brindársela al gobierno, sobre las cuestiones obreras.

El resultado de estos congresos es poco conocido todavía.

En estos lineamientos, y en otros de los que nos haremos eco en otra oportunidad, está inspirada la legislación social que prepara el gobierno, para someterla próximamente a la consideración de las cámaras.

NOTAS POLICIALES

NUEVO GENERO DE ROBO
Los falsos inquilinos

La situación económica reinante ha azuzado el ingenio de la gente acostumbrada a vivir de lo ajeno.

Al asedio de la ocasión propicia, que no se produce con la frecuencia de otros tiempos de abundancia, los rateros, cuyo número ha aumentado considerablemente, despliegan una actividad inusitada, que se traduce en nuevos medios y recursos de hacer víctimas.

Merece señalarse entre ellos el de los falsos inquilinos que, no por simple, deja de ser lucrativo. El caso es muy sencillo: un individuo se presenta en una casa deshabitada y cierra trato para alquilarla. No abona el alquiler adelantado, pero ofrece un fiador, y una vez que le es aceptado, toma posesión de la casa. El inquilino permanece breves días en la casa, los que necesita para alzarse con los artefactos de luz eléctrica, y luego deposita las llaves en manos del fiador, bajo un pretexto cualquiera.

Entre las víctimas de este nuevo recurso de robo figura don Luis Garibaldi, a quien, según denuncia radicada en la sección 20, lo despojaron dos sujetos, cuya detención se procura, de los artefactos de luz pertenecientes a una casa de su propiedad, ubicada en la calle Humberto I 2601.

ROBOS Y HURTOS

En la comisaría 5a. denunció la señora Nina D. Arce que de su domicilio, ubicado en la calle Montevideo 272, autores desconocidos le substrajeron una piel y una masa de bronce, que avalúa en 2000 pesos.

—Autores cuya detención procura la sección 40, penetraron, durante la madrugada, en la finca de la calle Medina 233, substrayendo de un mueble existente en una de las habitaciones, ropas y dinero cuyo monto preciso no ha sido determinado por el ocupante de la propiedad, señor Alberto J. Romero.

El segundo curso de medicina en el Río de la Plata

El segundo curso de medicina se inicia en el año 1804; los que en el participaron desempeñaron un brillante papel como médicos y como soldados, primero luchando contra el invasor y luego en la guerra de la independencia donde acompañaron al valeroso ejército, en toda su triunfal ruta.

Se inició el segundo curso con cuatro alumnos y dice en sus apuntes históricos el doctor Nicanor Albarellos que estos cuatro alumnos siguieron hasta el año 1811 y que a consecuencia de la gloriosa revolución de mayo de 1810, suspendieron sus lecciones y salieron tres de los cuatro, por haber fallecido uno de ellos.

Con cinco años de estudios siguieron en el ejército de la patria con dirección a la Banda Oriental y allí permanecieron hasta 1814, en que terminó la campaña, regresando a la ciudad, donde en el año 1815 se presentaron a recibirse ante el protomedicato, con los dos mismos catedráticos, sin que la nueva faz política hubiera alterado nada con respecto a la enseñanza y práctica médica.

En 1804 sucedió el marqués de Sobremonte como virrey en el Río de la Plata al mariscal Joaquín del Pino quien había fallecido.

La situación en Europa era muy delicada, se hacían sentir por todas partes las victorias de Napoleón y la situación de España era por demás grave.

El almirante Nelson, sin previa declaración de guerra, asaltó cerca del puerto de Cádiz cuatro fragatas de guerra españolas que iban con destino a Montevideo llenas de valores. Esto dió motivo a la declaración de guerra entre ambos países.

A continuación se produce el desembarque de una escuadra inglesa al mando de Beresford en la costa de Quilmes, la que marcha hacia la capital del virreynato. En los episodios de la Reconquista el vecindario bajo el mando del capitán Santiago de Liniers luchan palmo a palmo, arrojando al invasor, quien repite la tentativa al año siguiente, 1807, bajo las órdenes del general Whitelocke, con la misma suerte.

En estas luchas tomaron una participación activa los alumnos de la escuela de medicina y sus maestros.

En los sitios de mayor peligro, allí donde la lucha era más cruenta, ocupaban sus sitios los médicos y los 17 alumnos para curarlos. Se instalaron hospitales de sangre de los que se hicieron cargo don Jose Alberto Capdevila, Justo García Valdez y muchos otros: las matronas y los niños hacían las hilas y los vendajes para curar las hemorragias de los heridos, luchando a cual más en abnegación y como solícitas enfermeras.

Los hospitales existentes como el de Presidio y los claustros de San Francisco estaban atestados de heridos. El hospital de Santa Catalina de los frailes Betlehemitas, ubicados a espaldas de Santo Domingo, hoy Casa de Moneda, estaba dominado por los invasores.

En el convento de monjas de Santa Catalina (San Martín entre Córdoba y Viamonte) en los claustros de la Recoleta y del Socorro por todas partes se asistían heridos.

El hospital de la Residencia fué tomado por los ingleses: un practicante Adeodato Olivera, alumno inteligente al mismo tiempo que cuando los enfermos alentaba a los criollos para concurrir a la defensa de la patria, como tuvieron conocimientos de ello los ingleses hubo de ser pasado por las armas en el momento que llegó la noticia de la capitulación y rendición salvando la vida, no pudo continuar sus estudios porque cayó en un estupor melancólico que le duró unos diez años.

De esa época son los siguientes médicos: Juan Madera, Matías Rivero, Mariano Vico, Cosme Francisco Argerich, Pedro Rojas, Pedro Carrasco, Baltasar Tejerina, Miguel Rivera, Juan Isidro Zapata y Angel Canalli.

Leopoldo Bard.

El amigo de los hombres-pájaros

La mascota de un volador inglés

Entre las curiosidades sin número que los combatientes de ambos bandos pueden proporcionarse fácilmente de los despojos y restos de armas y pertrechos abandonados, después de una sangrienta batalla, existen muchas que despiertan considerablemente la atención, ya sea por su índole o por su aspecto. Con ellas podría formarse en poco tiempo el más interesante de los museos. Y podríamos asegurar, que en numerosos "boyaux" de primera y segunda línea más de

un [illegible] viviente, o novelezco corresponsal de diarios, habrá encontrado un sinnúmero de objetos y "exposiciones de guerra" como para desarrollar, sin mayores esfuerzos imaginativos, toda una interesante narración. De tales tópicos, el lector habrá tenido muchas oportunidades de saborear interesantísimas correspondencias. El grabado que reproducimos ofrece la peculiaridad que se advierte desde luego. No es un despojo o un inanimado objeto, digno de figurar en el escaparate de un "museo de guerra", pero tiene su historia, como también la tienen la mayoría de las reliquias que los soldados aliados y teutones guardan con tanta veneración como requiere el cuidado de una verdadera reliquia; trátase, en este caso de una hermosa y ágil garza, no muy entrada en años, y con poca experiencia, que atraída por el reflector de un campo de aviación, en los Balcanes, vino a posarse, temerosa, sobre el "fuselage" de un avión de guerra. Tan inesperada visita—y a esas horas—despertó, como es obvio, la atención de todo el campamento. A pesar de su natural disposición belicosa y desconfiada, no costó gran trabajo capturarla. Y, al correr de los días, el diario contacto con los soldados, los mimos y las apetitosas lonjas de carne, han ido venciendo su espíritu cerril y convertido del zancudo agrio y testarudo, en un bichito tan alegre y juguetón, como el más divertido de los animales mascotas.

Goza de completa libertad y su principal afición es dar la bienvenida a los aviadores que regresan de una exploración o de un "raid" por las regiones ocupadas por el enemigo. Quiza, lo más interesante como curioso de este original zancudo, es su actitud desafiante y cómica cuando algún temeroso "Tommy" intenta impedirle un vuelo corto, de despedida, a la par del aparato de algún aviador de sus simpatías. Su terquedad de zancudo vence todas las resistencias y temores de una fuga. ¿Qué ha de irse!... Más allá, en el nebuloso horizonte, entre la soledad y aridez de las montañas moradas, difícilmente ha de encontrar manjares y mucho menos esas delicadas lonjas, que talvez, más que ninguna otra cosa, mantiene a la cigüeña apegada al ambiente de un campo de aviación.

HOY MARTES

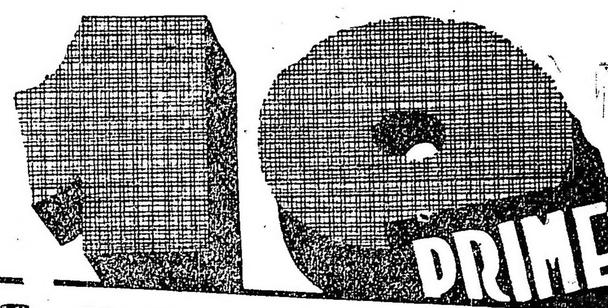

PRIMER DIA DE

LIQUIDACION.

En todos los Departamentos y en todos los Artículos

Asombrosas Ocasiones

Extractamos aquí, parte de las mercaderías que a contar de HOY MARTES, pueden adquirirse en condiciones de precio COMO NUNCA EXTRAORDINARIAS.

PARA HOMBRES, SE LIQUIDAN:

Sobretodos, Trajes, Sombreros, Camisas, Camisetas, Calzoncillos, Medias, Corbatas, Bastones, Guantes, Botines, Carteras, Boas, etc.

CASA CENTRAL

PARA SEÑORAS, SE LIQUIDAN:

Vestidos, Trajes, Tapados, Pieles, Guantes, Tules, Sedas, Géneros, Puntillas, Camisetas, Combinaciones, Medias, Sacos de punto, Pañoletas, Zapatos, Botas, Blusas, Batones, Sombreros, Bolsas, Carteras, Peinetones, Pañuelos, etc., etc.

ANEXO

PARA NIÑOS, SE LIQUIDAN:

Sobretodos, Capotes navales, Trajes, Tricotas, Delantales, Gorras, Sombreros, Trajes de punto, Polainas, Botines, Camisas, Camisetas, Calzoncillos, Medias, Tiradores, Corbatas, etc., etc.

CASA CENTRAL

Para Niñas y Bebés se Liquidan:

Tapados, Vestidos, Sombreros, Zapatitos, Botitas, Camisetas, Sacos de punto, Medias, Pieles, Baitas, Escarpines, etc., etc.

CASA CENTRAL

PARA EL TOCADOR, SE LIQUIDAN:

Lociones, Extractos, Polvos, Brillantinas, Aguas para el cutis, Juegos de cepillos para «toilette», Neceseres, Espejos, etc., etc

PARA EL HOGAR, SE LIQUIDAN:

Frazadas, Acolchados, Visillos, Stores, Repasadores, Servilletas, Toallas, Sábanas, Mesas, Columnas, Juegos de comedor, Juegos de dormitorio, Juegos de vestíbulo, Juegos de escritorio, Sillones, Estufas, etc., etc.

ANEXO Y CASA CENTRAL

THE SOUTH AMERICAN STORES...

GATH & CHAVES LTD

CASA CENTRAL: Florida y Cangallo — ANEXO: Avenida de Mayo, Perú y Rivadavia

El uso de perros de policía en los campamentos de prisioneros en Alemania

Interesantes datos oficiales al respecto

Por orden real se ha remitido la correspondencia siguiente a las cámaras del parlamento inglés a fines del mes próximo pasado (mayo); y tratándose de la publicidad oficial de detalles referentes a los sufrimientos de los infortunados prisioneros, de alta veracidad indiscutible, creemos conveniente extractar algunos de los datos más importantes, proporcionados por oficiales ingleses y soldados que han regresado a Inglaterra de aquellos campamentos.

Respecto al tratamiento en el campamento de Hamelh, el cabo de lanceros J. Abbott, del regimiento 1. Dorsets dijo que el día 15 de enero de 1916, a las 9.30, entraron en su prisión dos cabos con dos perros de presa, y los soltaron, entre las risas de los centinelas.

Varios soldados sufrieron mordeduras en su presencia. Al día siguiente el médico alemán se rió de ellos, pero no los trataron de curar, y eso se repetía varias noches. Del campamento de Soltau las noticias eran aún peores, pues allí resulta que, según declaraciones del soldado F. W. Parmer, del regimiento Cheshire, en el mes de abril el trato de los prisioneros era tan malo como en el campamento de Munster, porque los centinelas maltrataban a los prisioneros, mientras que los suboficiales tenían siempre perros que mordían a los prisioneros.

El soldado Bullock, del mismo regimiento declaró que un soldado Davey fué muerto a bayonetazos por haber amenazado al centinela alemán, siendo enterrado acto continuo.

Igual tratamiento se daba en el campamento de Wittenberg, pues según las declaraciones del Cabo Edwin A. Hall los guardias se hacían acompañar por perros bravos que atacaban a los prisioneros, y que frecuentemente los prisioneros fueron atacados por los asistentes de los baños, a latigazos. En el mismo lugar, según el sargento H. Rodman, los centinelas insultaban especialmente a los prisioneros británicos, llevando consigo perros de caza para morderlos.

En los documentos oficiales referentes a estos casos las declaraciones, todas parecidas, se extienden a los diversos campamentos de prisioneros de guerra de todas nacionalidades, y parece que las quejas del mal tratamiento eran generales.

Con este motivo, el ministro de R. E. sir Edward Grey pidió al embajador de los Estados Unidos de América sobre todo respecto a los malos tratos dados a prisioneros en el campamento de Stendal, que averiguara si verdaderamente era costumbre tener perros de caza en aquellos campamentos, y que en tal caso rogara al gobierno alemán prohibirlos.

Poco después el encargado de negocios de los Estados Unidos mandó a sir Edward Grey la contestación que había recibido del ministro de los Estados Unidos en Berlín, que decía lo siguiente:

"En referencia a la nota recibida de la embajada de los Estados Unidos del 6 de mayo próximo pasado tengo el honor de informarle que ha sido necesario hacer acompañar a los centinelas del campamento de Stendal por perros, sobre todo durante la noche. Respecto a la queja de que el perro (en Stendal) había sido puesto en libertad para morder los prisioneros, debo decir que se soltó debido a la conducta de ellos. Las mordeduras del prisionero Marsh son de poca importancia, pues Marsh mismo no se presentó al médico para curarse".

A esta explicación sir Edward Grey comunicó al encargado de negocios de los Estados Unidos, que el gobierno de S. M. B. no podía comprender la necesidad de tener los perros en los campamentos, sobre todo tratándose de animales de ferocidad reconocida; pues esa costumbre no ha sido adoptada en ninguno de los campamentos de prisioneros de Inglaterra por la razón que expone a los prisioneros a sufrir mordeduras serias; y más, que cree que no se debe tratar a los prisioneros como criminales. Concluye expresando el deseo de que se prohiba el uso de esos animales en lo sucesivo en los campamentos alemanes.

El embajador de los Estados Unidos volvió a comunicar con el gobierno alemán, y de nuevo este último cerró la discusión definitivamente con la nota siguiente, tratando de justificar el uso de los perros aludidos.

"Contestando a la nota de la embajada de los E. U. A., fecha del 3 de octubre próximo pasado ha sido demostrado ser una nesesidad militar tener los perros de presa en los sampamentos de prisioneros, en vista del gran número de prisioneros de guerra existentes en Alemania. No hay que comparar el caso con el de Inglaterra, pues allí hay un número muy reducido de prisioneros de guerra, y no es ofierto que esos animales sean muy feroces. No sería posible mirar esta medida como una infracción de los principios del trato humano de los prisioneros de guerra".

Después de leer esta compilación de documentos oficiales, como dijimos de indiscutible veracidad, y las notas "justificativas" del gobierno alemán, solo podemos decir "vae victis"...

UNIVERSITARIAS

CENTRO ESTUDIANTES DE DOCTORADO Y FARMACIA

La nueva comisión directiva de este centro, para el período 1917-18 ha quedado constituida en la siguiente forma:

Presidente, Humberto Squassini; vicepresidente 1o., Angel Borroni; vicepresidente 2o., Orlando Quetgles; secretario, Manuel H. Vassallo; pro secretarios, Samuel Boero y Carlos P. Besio; tesorero, Humberto Speziale; pro tesorero, Atilio Baldassarre; delegados: Enrique Herbin, Augusto C. Durante, Enrique Martínez Juárez y P. Poiré.

FACULTAD DE DERECHO

Exámenes

Hoy continuarán los exámenes en esta facultad.

FACULTAD DE MEDICINA

Las clases

El día 16 se reabrirán las clases en la facultad de medicina.

Centro estudiantes de doctorado y farmacia

Ha quedado constituída la nueva comisión directiva de este centro para el período 1917-1918, en la siguiente forma:

Presidente, Humberto Speziale; vicepresidente 1o., Angel Borroni; vicepresidente 2o., Orlando Quetgles; secretario, Manuel H. Vassallo; prosecretarios, Samuel Boero y Carlos P. Besio; tesorero, Humberto Speziale; protesorero, Atilio Baldassare; delegados, Enrique Martínez Juárez y P. Poire.

FACULTAD DE INGENIERIA

Conferencia de Rey Pastor

El profesor Rey Pastor, de la universidad de Madrid, continuará esta tarde a las 6 en el aula de física su curso sobre ":La sistematización de la geometría" con los siguientes temas: "Necesidad de organizar las geometrías; Ejemplos de propiedades diversos; Definición de la geometría intuitiva; Geometría abstracta; método proyectivo y método métrico; Principio de Klein.

SOCIEDAD CIENTIFICA ARGENTINA

Reunión científica

Mañana celebrará reunión la sección físico-química a las 9 de la noche dando lectura a trabajos de los doctores Teófilo Isnardi y Horacio Damianovich e ingeniero H. M. Lwylier.

UNIVERSIDAD POPULAR

Curso de primeros auxilios

Mañana a las 7.30 inaugurará el doctor Leopoldo Bard el curso de primeros auxilios ocupándose de "Los envenenamientos".

LA INTERVENCION A LA PROVINCIA

DISCURSO DEL DIPUTADO OYHANARTE

Ofrecimiento de los electores de Buenos Aires y Mendoza

CONFERENCIA CON EL DOCTOR SÁENZ PEÑA

AFINANDO LOS RESORTES DE LA MÁQUINA

El stock de libretas de los caudillos

ALCANCE DEL PLAN UGARTISTA

PARTE DE LA PRENSA METROPOLITANA AMPARA EL FRAUDE

LOS HECHOS DELICTUOSOS DE JUÁREZ Y CHIVILCOY

Votos restados al cómputo legal de las urnas

Por eso no se aceptaron los electores de Buenos Aires, porque aunque el ofrecimiento se hiciera dentro de las fórmulas de la más correcta cortsía y aun del desprendimiento, aunque se hacia, no como una alianza ni como un pacto, sino como una coincidencia patriótica, la aceptación de esos electores del régimen importaba, en los hechos, sellar un pacto y afirmar una alianza.

La opinión pública había de triunfar como ha triunfado, sin compromisos y con el enemigo al frente; y únicamente así ha podido obtener la victoria, sin descalificarse, en la plenitud de su autoridad moral y en condiciones de llevar su eficacia y su poder a cualquier rincón de la república, sin que nadie con autoridad suficiente, sea osado a discutir sus actos o a rever sus actividades.

¿Por qué nos ofrecían sus electores?—

¿Y por qué, señor presidente, el régimen de la provincia de Buenos Aires y de Mendoza nos ofrecían sus electores? ¿Fué por un acto de desprendimiento, de altruísmo o movido por patrióticas inspiraciones? Todo puede ser, desde que no es dable juzgar de las intenciones, pero yo creo que no, señor presidente. Se veía ya el triunfo indudable de la opinión pública y, entonces, se quería encontrar cómplices o apañadores, se sabía que la presidencia radical gastada a base de conciliábulos con el régimen no podría desplazar al régimen de sus usufructos y de sus apropiaciones ilegítimas. Por eso se ofrecían en bandeja de plata los 40 electores de Buenos Aires. ¿Pero, quién no hubiera aceptado el ofrecimiento tentador y fácil, quién se hubiera atrevido a contestar con estas palabras que tienen mucho de olímpico y mucho de evangélico, en su sencillez republicana y austera, con estas palabras: "Jamás podrá ocurrir tal coincidencia, y me apresuro a hacerle conocer mis pensamientos a los señores Civit y Ugarte por si tienen alguna combinación política para que no la demoren".

¿Cuándo se han dado estos ejemplos y estas enseñanzas en nuestra historia? ¿Cuándo? Que se me conteste.

Sr. Veyga — Podríamos pasar a cuarto intermedio.

Sr. Presidente (Bravo) — Invito a la cámara a pasar a un breve cuarto intermedio.

Así se hace, siendo las 4.10 de la mañana.

Moción de cuarto intermedio.

—Vuelven los señores diputados al recinto, siendo las 4.25 de la mañana.

Sr. Presidente (Bravo) — Continúa la sesión.

Sr. Cordero — Pido la palabra.

Me voy a permitir renovar la moción que hiciera a las once de la noche pasada, es decir, de pasar a cuarto intermedio hasta hoy a las 4 de la tarde.

Es indudable que dadas las horas que llevamos de sesión y lo avanzado de la actual, se debe encontrar fatigado el orador y lo mismo la cámara. En esas circunstancias es algo angustioso continuar la sesión; y desde el momento que no hay mayor apremio en votar este asunto hoy mismo, desde que se trata de una cuestión política cuya demora por breves horas a nadie va a perjudicar, no veo la razón porque se ha de continuar en esta forma anormal.

Por otra parte, razones de consideración hacia el orador, a la importancia del debate y hasta de numanidad, imponen un descanso breve para que todos podamos recuperar fuerzas y volver otra vez a sesión en mejores condiciones.

En este sentido, formulo de nuevo la moción de pasar a cuarto intermedio hasta las 4 de la tarde.

Sr. Presidente (Bravo) — Está en consideración la moción del señor diputado por Santiago del Estero, de pasar a cuarto intermedio hasta hoy a las 4 de la tarde.

Si no se hace uso de la palabra, se va a votar.

Sr. Saguier — Pido que se vote nominalmente.

Sr. Presidente (Bravo) — Se ha hecho indicación para votar nominalmente la moción de pasar a cuarto intermedio hasta las 4 de la tarde. Los señores diputados que apoyen la indicación de que la votación sea nominal sírvanse ponerse de pie.

—Se ponen de pie algunos señores diputados, y dice el

Sr. Secretario (González Bonorino) —Suficientemente apoyada.

Sr. Camaño — Pido la palabra.

Sr. Presidente (Bravo) — ¿Para referirse a la votación nominal?

Sr. Camaño — No, señor presidente.

Sr. Saguier — Se está votando.

Sr. Presidente (Bravo) — Se va a pasar a recibir la votación nominal.

Un "voto" comprometido—

Sr. Camaño — Por vía de reconsideración, porque voy a traer términos conciliatorios.

Creo, señor presidente, que la situación se pone en un terreno ridículo.

Lo que dice el colega por Santiago del Estero es exacto: se está debatiendo en una forma que ya no es debate. Estamos para ahogar la voz del diputado Oyhanarte. Esto no está dentro de la resistencia natural de la cámara.

¿Qué cuestión nos hemos planteado? A quién duerme menos? ¿Quién esmás guapo para dormir o no dormir? (Risas). Entonces, pues, cabe un temperamento: o se le amordaza totalmente, se le corta la palabra, porque ha perdido todo interés la discusión, o votamos la primera parte de la moción que indica el diputado, señor Cordero. Pero como no ha habido un acuerdo previo, sería conveniente unos dos minutos o un minuto para cambiar ideas y adoptar un temperamento.

Sr. Del Valle — ¿Pero qué cambio de ideas?

Sr. Presidente (Bravo) — ¿El señor diputado por Tucumán formula alguna moción concreta?

Sr. Camaño — Yo seré franco. Yo he entregado a un caballero mi voto en este caso, porque me parecía que eran los dueños de la cuestión, y como yo desearía recoger mi voto, para eso le iba a pedir la autorización. Así que, si se va a votar, votaré contra toda mi voluntad, en contra de la moción.

Sr. Presidente (Bravo) — ¿El señor diputado no formula ninguna proposición concreta?

Sr. Camaño — Creo que es de aceptación general conversar dos minutos para ver qué hacemos.

La votación nominal—

Sr. Presidente (Bravo). — No es proposición reglamentaria, señor diputado. Se va a proceder a recibir la votación nominal.

—Verificada la votación, dice el

Sr. Secretario (González Bonorino). — Han votado por la negativa los señores diputados:

Agote, Aguirre (R. M.), Aldao, Arce, Avellaneda (M. A.), Avellaneda (N. A.), Barceló, Bonastre, Bunge, Camaño, Carrasco, de la Colina, Conte, Cornet, Correa, Costa, Cúneo, Dickmann, Echagüe, Escobar, Galíndez, Giménez, Iturbe, Jaramillo, Giménez Beltrán, Justo, López Buchardo, Maidana, Marchini, Martínez Zuviría, Massa, Moreno (J. Alejandro), Moreno (R.), Oyhanarte, Padilla, Pagés, Pinedo, Redoni, Repetto, Rodríguez (A.), Rojas, Salvatierra, Santamarina, Saravia, Sosa, de Tomaso, Uriburu, Vedia, Vergara, Vidart, Videla y Zaccagnini.

Han votado por la afirmativa los señores diputados:

De Anquín, Atencio, Barrera, Cordero, Cornejo, Corvalán, Demarchi, Gallo, Goyeneche, Hernández, Iriondo, Jerez, Lagos, Lencinas, Marcó, Mihura, Montes, Paiz, Pereyra Iraola, Pradere, Reibel, Rodríguez (C. J.), Rodríguez (J. R.), Saguier, Solanet, Vaca Narvaja, del Valle, Veyga y Zalazar.

Han resultado 52 votos por la negativa y 29 votos por la afirmativa.

Sr. Presidente (Bravo). — Continúa con la palabra el señor diputado por Buenos Aires.

La enunciación de dos hechos—

Sr. Oyhanarte. — La carta del coronel Aguirre que dejo comentada contiene la enunciación de dos hechos: el ofrecimiento por parte del doctor Ugarte y del doctor Civit de los electores de Buenos Aires y Mendoza, respectivamente, y el juicio del general Roca sobre el porvenir, digamos así, de la política argentina y sobre la personalidad del doctor Irigoyen.

Debo decir, que este juicio, que muchos creerían insólito, no es sino la reafirmación de juicios y de actitudes personales asumidas por el mismo general Roca respecto del doctor Irigoyen.

Me parece innecesario puntualizar la circunstancia de que si pueden haber existido dos hombres colocados en una posición política más antagónica, en el país, esos hombres eran el general Roca y el doctor Irigoyen. El general Roca ha sido uno de los grandes ases del régimen y al doctor Irigoyen le ha tocado ser el jefe de la reparación.

Pero antes de este juicio lo dije una vez y he de volver a afirmarlo: el general Roca quiso comparecer bajo la dirección del doctor Irigoyen en una misma cruzada revolucionaria, y aunque esto parezca algo extraño y a muchos espíritus les parezca una cosa inaudita, es exacto y puedo dar referencia y citar el nombre de las personas que conocen esta incidencia para certificar su absoluta autenticidad.

Contingente electoral y revolucionario—

El doctor Benito Villanueva, que quiso con sus amigos tomar parte en una revolución — durante la presidencia del doctor Figueroa Alcorta — que estaba concretando el doctor Irigoyen contra el régimen, en una conferencia que mantuvo con el doctor Irigoyen, le manifestó que el general Roca le había pedido varias entrevistas, sin que el doctor Irigoyen se las hubiese acordado. El general Roca se había ido a Europa y el doctor Benito Villanueva refirióle lo siguiente al doctor Irigoyen: sabrá usted que el general Roca quería conferenciar con usted para aportar su contingente bajo su dirección, en el movimiento revolucionario, y asómbrese usted más: el general Roca pensaba que una vez triunfante la revolución, usted debiera ser el presidente de la república.

Quiere decir entonces que los juicios contenidos en la carta del coronel Aguirre no son sino la expresión de los juicios anteriores hechos por el mismo general Roca. De forma, pues, señor presidente, que concretando en nombres propios, casi todos los ases del régimen, casi todos sus directores, no solamente le han ofrecido su contingente electoral, al actual presidente de la república, sino que le han ofrecido también su contingente revolucionario. Me he referido al ofrecimiento de los cuarenta electores, hecho por el gobernador Ugarte y a los deseos del doctor Benito Villanueva y del general Roca.

Ya he dicho que el mismo señor Ugarte en su primera gobernación se le ofreció al doctor Irigoyen con todas las fuerzas de la provincia para secundar un movimiento revolucionario, que el referido gobernador entendía que la Unión Cívica Radical preparaba en la época de la presidencia del doctor Figueroa Alcorta.

Para formar parte en las filas de la reparación—

He referido también que lo mismo ocurrió con el gobernador de la Serna. Me falta agregar que en la época que el presidente Figueroa Alcorta, deseando concluir con el doctor Civit en Mendoza y con el gobernador Ugarte en Buenos Aires, le hizo el ofrecimiento de esas dos provincias al doctor Irigoyen por intermedio de don Benito Villanueva. El actual presidente de la república no aceptó esas dos situaciones que importaba para la Unión Cívica Radical ganar dos provincias tan importantes como la de Buenos Aires y Mendoza.

En una palabra, todos los jefes más caracterizados del régimen han pretendido y se han ofrecido para formar parte en las filas de la reparación, ora para concurrir en los movimientos revolucionarios, ora en la lucha comicial, reconociendo todos, y aun proponiendo, la jefatura del doctor Irigoyen. Entre estos hombres figuraban: el general Mitre, el general Roca, los doctores Pellegrini, Roque Sáenz Peña, Benito Villanueva y Figueroa Alcorta y los gobernadores Ugarte, de la Serna y Civit. Creo que no puede darse un reconocimiento más palmario de las condiciones y capacidades que a estos dirigentes del régimen le merecía el doctor Irigoyen.

El doctor Roque Sáenz Peña, con el grupo de sus amigos — entre los que no sé si también formaba parte el doctor Pellegrini — le ofreció el contingente de sus amigos.

Ofrecimiento de Sáenz Peña—

La conferencia que tuvo el presidente actual de la república con el doctor Sáenz Peña, se celebró en el Club del Progreso. Allí le ofreció, como sabía hacerlo Sáenz Peña, sin reticencias de ninguna clase, la colaboración decidida de una falange de hombres esforzados, para comparecer en la misma prueba revolucionaria. El Dr. Irigoyen le respondió al doctor Sáenz Peña que no era posible esa coincidencia, que no podía aceptarle ese esfuerzo, porque, le dijo: apercíbase, Sáenz Peña, de que ustedes son la causa de que nosotros nos hayamos visto obligados a afrontar esta prueba. El doctor Sáenz Peña reconoció toda la integridad y toda la austeridad de esta respuesta, y se fué no solamente aceptando el fallo, sino haciendo los más grandes elogios de un hombre que exteriorizaba con tales convicciones y con semejantes ejemplos.

Preparando el fraude—

Pero volvamos otra vez, señor presidente, a la provincia de Buenos Aires.

Vamos a ver cómo ya en la gobernación el señor Ugarte, que pensaba ser presidente de la república, se dedicó personalmente, como su única actividad gubernamental, a afinar los resortes de la máquina de fraguar elecciones.

Veamos algunos juicios de la prensa diaria, que por haber pertenecido al régimen, está en condiciones de conocer las intimidades de la política de cámara y de decir la verdad.

Así, por ejemplo, dice con fecha 20 de septiembre de 1915, en "El Día", de La Plata: "Las maniobras del oficialismo. — El acaparamiento de libretas y los falsos cambios de domicilio. — Los ciudadanos deben defenderse. — El oficialismo de Buenos Aires, contumaz e incorregible en los procedimientos que lo caracterizan, continúa sin desmayo la campaña emprendida con el propósito ilusorio de triunfar en la próxima contienda electoral (era la de la presidencia), y ahora, después de haber torcido en ese sentido todos los resortes del gobierno, tratando de comprar la conciencia por medio del halago o la amenaza, se ha entregado de lleno a preparar derechamente el fraude electionario en el cual tiene cifradas sus únicas esperanzas.

Cambio simulado de distrito y acaparamiento de libretas—

Es en unos casos la detención arbitraria de ciudadanos independientes, a quienes se cita a la comisaría con cualquier pretexto. Una vez allí se les exige la libreta de enrolamiento, se anotan las indicaciones que ésta contiene, y como ya se tiene lo que se necesita, se despide al presunto delincuente, pidiéndosele disculpas y diciéndole que se le había detenido por error. Después la misma policía, cumpliendo instrucciones precisas recibidas, envía a la junta de inscripción más próxima, un formulario que simula ser escrito por el mismo ciudadano antes detenido, pidiendo que éste sea inscripto en cualquier otro distrito por haber cambiado de domicilio. El día de la elección, si ese ciudadano no concurre a la colada en la época en que se depura el padrón, será despedido del atrio donde acostumbra a votar, haciéndole saber que no figura en el registro.

Complementa este plan de fraude electoral, liso y llano, el acaparamiento de las libretas cívicas, realizado ya con más impudor en todos los casos en que es posible ejecutar este comercio indigno, y desgraciadamente son menores los recursos con que se cuenta para contrarrestar esta nueva acción violatoria del oficialismo.

Las libretas de los soldados del ejército provincial, que suman varios millares — lo suficiente para ganar una elección; — la libreta de los peones municipales que suman, contando las comunas, una cifra considerable; la libreta de los enfermos que se asisten en los hospitales (sólo los caudillos de La Plata tienen en su poder 600 provenientes del hospital Melchor Romero). Esas y otras libretas forman el stock de que disponen los caudillos electorales".

Otro artículo: "El acaparamiento de libretas. Un nuevo recurso del oficialismo. — El nuevo recurso consiste en una circular enviada a todos los inscriptos en el padrón, sin distinción alguna, y que dice: "Señor: Del libro de adherentes del comité central, que usted ha subscripto, resulta domiciliado en jurisdicción de esta sección primera. No obstante, revisado el padrón correspondiente, no aparece usted inscripto en él. A fin de conocer la causa de esa omisión y remediarla de inmediato, ya sea pidiendo su inclusión o el pase necesario, aprovechando la reapertura y depuración del padrón electoral, a efectuarse en el mes entrante, se le ruega a efecto de que quiera tener a bien pasar por este comité munido de su respectiva libreta de enrolamiento." En qué radica la argucia que esta circular encierra queda fácilmente demostrado: el ciudadano aludido concurre al comité, cayendo en la trampa que se le tiende; se le solicita que deje la libreta para salvar la omisión o los errores de la inscripción, y ya está todo hecho. Se dirá que ese ciudadano puede resistirse a entregar la libreta; pero, generalmente, se trata de gente del pueblo sin mayores conocimientos, y la trapisonda se realiza".

Porcentaje revelador—

Aquí hay otro concreto hecho por un diario de Pergamino, "El Pueblo", de octubre de 1915, que dice: "El número total de los ciudadanos que aparecen inscriptos durante la reapertura a cargo del comisionado especial de la junta electoral suma 525, de los cuales corresponden 331 al último domingo, cuando no se permitió a los fiscales de los partidos Radical y Socialista fiscalizar el acto de la elección, ni siquiera presenciarlo. La prueba de la forma ilegal y defectuosa, a la vez, con que se ha procedido, está evidenciado en la misma cantidad total que arroja los inscriptos del domingo, pues no sólo es incierto que haya concurrido un número tan crecido de ciudadanos con aquel objeto, sino que, aún aceptando como exacto el caso, algo más de caso "rara avis" de entusiasmo cívico, no es posible batir un record tan extraordinario de inscripción, por falta material de tiempo para la operación, durante las tres horas destinadas a ella. Véase: las horas hábiles para la inscripción eran de 1 a 4, es decir tres horas corridas. Si durante éstas se han inscripto 331 ciudadanos, resulta un promedio de 110 por hora; es decir, casi dos por minuto. El porcentaje resulta revelador. Es demostración llevantable, pues es materialmente imposible inscribir tres ciudadanos cada dos minutos, cuando este tiempo es poco aún para atender una sola inscripción, desde que la operación no se limita a una simple anotación de nombres, sino también a comprobar la identidad del interesado por su libreta de enrolamiento, que debe presentar en el acto y a tomar nota de su domicilio, edad, profesión, etcétera".

Inscriptos falsos—

Bien, señor presidente: este caso, denunciado por "El Pueblo", de Pergamino, en que aparecen inscribiéndose en un mismo día y en un intervalo de tres horas, en un solo domingo, 331 ciudadanos en un total de 525, está revelando con la elocuencia de las cifras que se trata de inscriptos falsos.

Este no es un hecho aislado, señor presidente, que se haya realizado únicamente en Pergamino, sino que ha sido una de las estratagemas o maniobras perpetradas con regularidad cronométrica, podría decirse, por todos los gobiernos bonaerenses.

Secuestro de 20.000 libretas—

Hay aquí otro artículo que continúa "El Día" de 23 de octubre de 1915 que se titula "Los grandes fraudes electorales. — Acaparamiento de libretas. — Enorme alcance del plan ugartista. — Secuestro probable de 20.000 libretas" Dice este artículo: "No hay exageración en decir que el fraude que realiza el oficialismo ugartista con el acaparamiento de libretas cívicas, no tiene parecido en nuestra historia política, tan fecunda en desviaciones de esta naturaleza". Hace el artículo unos largos comentarios, y después agrega:

"El alcance de este fraude es colosal y sus proyecciones políticas transcendentales. En efecto, en el comité central del oficialismo se calcula, que un distrito con otro, puede proporcionar 200 libretas. Donde la situación no es amiga, como en Juárez, el trabajo es difícil y la cosecha escasa, y sin embargo, secundados los ugartistas por una policía resuelta, y por un enérgico jefe de registro civil, se han acaparado en pocos meses de trabajo 250 libretas.

"En distritos donde todos los resortes están al servicio del oficialismo, la campaña será más provechosa, de manera que no es exagerado el cálculo de 20.000 libretas que el oficialismo ugartista supone acaparar.

Silencio apañador y culpable—

"El colmo de la audacia. — Parte de la prensa metropolitana ampara al fraude. — "Las" características medidas adoptadas por el señor juez federal doctor Marenco, y el testimonio unánime de todas las declaraciones, no dejan dudas, como se sabe, con respecto a la colaboración decidida que ha correspondido a la policía en el vergonzoso asunto de Juárez.

"Sin embargo, la prensa, esa prensa que por una u otra causa está obligada a ejercitar la defensa sistemática del oficialismo ugartista, se empeña, pasando por sobre toda razón, por sobre todo respeto y por sobre toda lógica, en hallar argumentaciones indirectas que si no justifican la actitud de los culpables, tienden, sin duda alguna, a actuar a manera de paliativos.

"Esa prensa, que, como siempre que se ha tratado de algún atropello del oficialismo imperante en Buenos Aires, guardó en los primeros días del descubrimiento del hecho delictuoso de Juárez un silencio apabullante y culpable, comienza ahora a hacer su lento trabajo de zapa en contra de la verdad y de la justicia, su triste trabajo digno de la época de desorganización porque se atraviesa".

Aquí tengo un comentario de "El Nacional", de Juárez, en que se relata la forma en que el juez federal doctor Marenco, pudo incautarse del stock de 50 libretas que se habían acaparado por el oficialismo de Juárez, que, como queda dicho, era un pueblo donde la Unión Cívica Radical triunfó, a pesar de todos estos resortes, pues había una gran opinión radical. Sin embargo, el oficialismo acaparó 250 libretas.

Intervención de la justicia—

Veamos lo que dice este diario, "El Nacional" de Juárez.

"Todos los honores de la gran jornada cívica que permitirá encrestar a los autores materiales de este gran delito, y que ha puesto de relieve los procedimientos electorales del oficialismo ugartista, corresponden a nuestro valiente colega "El Nacional" de Juárez que hizo la denuncia del fraude, y reclamó la intervención de la justicia.

"En el número del simpático colega, correspondiente al 30, se leen los siguientes pormenores de la actuación del juez Marenco en Juárez, y la marcha del fallo:

"Cuando en nuestro número último sin ninguna reticencia denunciábamos los delitos de substracciones de libretas de enrolamiento, por los elementos que responden al partido conservador, dijeron los dirigentes y afines que todo respondía a una campaña de difamación.

Abran cancha...—

"Los hechos que han tenido por escenario el registro civil de este pueblo, y que son del dominio público, dicen elocuentemente que aquella denuncia categórica se fundaba en casos concretos y de comprobación inmediata.

"En nuestro boletín de anteayer adelantábamos algunos antecedentes, y ahora suministramos a nuestros lectores detalles interesantes sobre lo ocurrido.

"El lunes, a primera hora, recibió declaración al comisario de policía, al oficial y a media docena de personas que espontáneamente se presentaron como víctimas del despojo de libretas de torturas policiales...

"Antes de mediodía ordenó la entrega del registro civil al señor juez de paz don Carlos M. Flores.

"A la tarde del mismo día prestaron declaración más de cuarenta ciudadanos, llevando a conocimiento de la justicia hechos verdaderamente vandálicos, cometidos por la policía en combinación con elementos subalternos del comité conservador.

"Después de recibidas estas pruebas, el juzgado convirtió la detención del escribano Ferreyra en prisión preventiva.

"Antes de la noche, el querellante presentó al juzgado un escrito extensamente fundado, solicitando la prisión de tres personas complicadas en los actos criminosos denunciados.

"Ese escrito fué despachado, declarando que se tendrá en cuenta para ser proveído en Bahía Blanca.

Actitud del doctor Marenco—

"Esta resolución de última hora provocó el desbande y la fuga de los pocos que habían permanecido a la espera de los acontecimientos, y decimos pocos, porque el jefe había dado el ejemplo, diciendo: "Abran cancha, que el jefe debe ir adelante.

"En el escrito que la querella presentó a última hora se suministraron antecedentes que motivaron otra declaración del comisario, la que prestó a las once de la noche en la policía, después de una prolija revisación en los libros de la comisaría.

"El juzgado tomó otras providencias de carácter reservado, y que pertenecen al secreto del sumario, que tiene ya un volumen de ciento cincuenta fojas.

"A grandes líneas esto es lo ocurrido en este pueblo durante las últimas cuarenta y ocho horas, con la intervención del señor juez federal.

"Ayer de mañana regresó a Bahía Blanca, y un empleado condujo en calidad de detenido al escribano Ferreyra, que fué despedido en la estación por su señor padre, el fichero y el cantinero del comité conservador, terceto bien magro por cierto, ante la fuga de los otros dirigentes.

"El comentario público ha girado durante estos días alrededor de estos asuntos, y la impresión dominante en todos los círculos se traslucía en la alegría que había producido el acto judicial del doctor Marenco.

"El Nacional" ha cumplido con su deber al denunciar los hechos delictuosos que se conocen: procurando en la medida de sus medios que la justicia se hiciera y los malos ciudadanos fueran conocidos con toda su deformidad moral".

Con domicilios falsos—

Otras denuncias aparecen en "El Día", de diciembre 23 de 1916: "El padrón nacional.—Las tachas de Chivilcoy.—Otro nuevo cargo contra el oficialismo, que no se detiene en medios, con tal de lograr su objeto. Otra muestra de la relajación a que ha llegado el impudor político ugartista, la ofrece "La Razón de Chivilcoy" transcribiendo íntegra la enérgica comunicación del señor Miguel C. Calderón, presidente del comité radical de la localidad al comisario de padrón, señor Eugenio Díaz.

En esa comunicación, se inserta una lista de ciudadanos que la mayoría del vecindario de Chivilcoy conoce, que viven en el centro de la ciudad, que en ella tienen sus familias, que son empleados de las diferentes reparticiones de la administración pública y por lo tanto no pueden residir en la campaña, que cediendo a la presión que naturalmente ejerce el jefe de la situación local, agente del gobernador Ugarte, han dado como domicilio, a última hora, el día 6 del corriente, cuando creían que la inscripción en el padrón nacional terminaba, diferentes cuarteles del partido.

Dichos ciudadanos son los siguientes:

Ocampo José dió como domicilio el cuartel 5.o y reside en la ciudad, calle Rivadavia núm. 157.

Mangino Luis, dió como domicilio el cuartel 8.o y reside en esta ciudad, Ceballos 163.

Martiglione Ramón, dió como domicilio el cuartel 8.o y reside Alvear número 41.

López Moreno Manuel, dió como domicilio el cuartel 3.o y reside en Av. Villarino número 136.

Dayrant Beltrán Luis, dió como domicilio el cuartel 15, y vive Las Heras número 30.

Ventimiglia Antonio, dió como domicilio el cuartel 1.o y vive Paso 125.

Capellini Luis D., dió como domicilio el cuartel 6.o y reside Avenida Suárez frente a la Cremería.

Mario Serafín, dió como domicilio el cuartel 2.o y reside Independencia y Lavalle.

De Vita Juan A. Lorenzo, dió como domicilio el cuartel 1.o y reside en Misiones y Balcarce.

Dolz Pedro Florencio, dió como domicilio el cuartel 10, y reside 9 de Julio esquina a Tucumán.

La lista de los tachados—

Al recibirse la nota y lista de tachados a que acabamos de referirnos, el comisario de padrón citó a aquellos y pasó los antecedentes al juez federal doctor Zavalía.

El mismo comisario ofició al jefe de correos local, a fin de que informara si los vecinos tachados reciben correspondencia y tienen su domicilio en los puntos citados, procediendo en un todo de acuerdo con lo dispuesto por el juez federal.

"El asunto — dice "La Razón" — está llamado a tener resonancia y si por una falta cometida por desconocimiento de las leyes fué castigado el vecino don Juan M. Benítez que no tenía culpa ninguna, de suponer es que el doctor Zavalía no ande con consideraciones con quienes pretenden burlar aquellas a sabiendas".

Producida la audiencia de tachas, no concurrieron más que dos de los empleados que hemos nombrado, alegando uno de ellos que desempeña sus tareas en el juzgado de paz que por la mañana asistía a su oficina, por la tarde actuaba de administrador del diario oficial, y por la noche iba a dormir a la estancia donde ha fijado su domicilio (cuatel 15 del partido).

El comisario del padrón, señor Díaz, reiteró al comisario local de policía, en nombre del juez federal la comparencia de los demás tachados".

Como se ve, se trata de otro hecho concreto, y que no ha sido únicamente realizado en Chivilcoy, ciudad de la mayor importancia y una de las comunas más ricas de la provincia, sino que ha sido también realizada esa viveza electoral en todas las demás comunas de ese estado. Y puede imaginar la honorable cámara el número de votos que así se ha restado al cómputo legal de las urnas. Pero hay aquí también otro hecho que revela que no descuidaban los más mínimos detalles en su afán liberticida.

Dice:

Usando de su jurisdicción y de su autoridad—

Los fraudes del ugartismo. Las libretas de los vigilantes. Enérgica actitud del juez federal. Pedido de informes directos a los comisarios. Bajo apercibimiento y plazo de 48 horas. El plan confeccionado por el señor Ugarte, como jefe supremo y único del P. E. en el asunto de las libretas de los vigilantes, soldados del ejército provincial, locos, ciudadanos presos, etcétera, le va resultando dificultoso en su realización. La actitud decidida y plausible del juez federal va siendo una inesperada y terrible cortapisa a los propósitos del jefe supremo y gran dictador.

Ayer se han producido sucesos que pueden calificarse de tales, si no por ellos en sí mismos, por las consecuencias que son pasibles de dar lugar. El juez Zavalía, ante la desconsideración y la soberbia menospreciadora del gobierno de extraños, ha tendido las líneas y ha comenzado a usar de su jurisdicción y de su autoridad.

El doctor Zavalía vino ayer expresamente a La Plata, como dijimos anteayer, para hacerse cargo de la respuesta del poder ejecutivo. Durante toda la mañana no había llegado a su despacho, ni se tenía noticia alguna de ella en las oficinas federales, a las primeras horas de la tarde.

Ya estaban cerradas las dependencias de la administración provincial, por efecto del sábado inglés. Era inútil tratar de obtener datos oficiales, ni siquiera oficiosos. Ante este silencio del poder ejecutivo, que confirmaba su actitud cuando menos displicente y despectiva, el juez se resolvió a proceder en forma y manera necesarias para que no se le burlara.

Lo ocurrido era realmente interesante.

Original que no llega al juzgado—

El ministro de gobierno, que no vino el viernes a La Plata, ordenó desde la capital federal que se contestara ayer al juez en los términos de un formulario que mandó y que se diera copia de esa contestación a los diarios.

La segunda parte de la orden ministerial se cumplió, pero no la primera. Las copias llegaron a las redacciones, pero no el original al juzgado, y no llegó por falta de firma, porque ni el gobernador ni el ministro vinieron a La Plata, ni dieron mayor importancia al caso para que siquiera les fuera mandado el documento a la metrópoli para legalizarlo.

El doctor Zavalía vendrá el martes a fin de recibir las contestaciones de los 72 telegramas. Como han sido depositados a hora en que se deduce que llegarán a destino después de las normales de oficina, las contestaciones tienen un plazo de llegada aquí que coincide con idéntica circunstancia.

El juez federal no cree que se produzca ninguna resistencia ni dificultad en el envío de esos datos, que entiende ha facilitado en esa forma tal vez, separándolos de la vía obligada de la jefatura de policía.

Por nuestra parte, quedamos a la expectativa. Tantas monstruosidades hemos visto, tantas irrespetuosidades a la ley se han venido produciendo —comenzando por esta última asumida por el señor Ugarte, no contestando al juez federal — que nada extraño sería que el mal ejemplo produjera algún retobo entre los comisarios por más que ya descontamos que su actitud, no se separará de la que les indique la jefatura, ante la cual van cayendo las consultas como granizo, de tamaño y fuerza más o menos grande, según lo cargada que está la nueva situación local.

Libretas del ejército provincial—

Las libretas del ejército provincial que sumaba 6082 hombres en 1916, inscriptos para vencer al partido radical en la campaña presidencial del 2 de abril.

Por el gran interés que revisten los datos, vamos a reproducir las diferentes partidas del presupuesto vigente, en lo que se refiere al número de vigilantes y soldados que autoriza el presupuesto y cuya lista completa debe serle proporcionada al juez federal.

Una diferencia en menos no solamente indicaría un fraude, una ocultación sino que permitiría creer que no existe el número de vigilantes y soldados que la ley autoriza y que se pagan puntualmente por la tesorería.

Hecho revelador, de este punto de vista, una importancia enorme.

En el presupuesto para 1916 figuran las siguientes partidas para pago de vigilantes y soldados.

Jefatura: sargentos 3, comisarías de órdenes: escribientes 8.

Guardia de seguridad: sargentos 6, sargentos segundos 9, cabos 12, vigilantes 300.

Investigaciones: Agentes de primera 20, agentes de segunda 20, agentes de tercera 30.

Comisarías de campaña: escribientes 468, sargentos primeros 115, sargentos segundos 36, cabos 160, vigilantes 3883.

Bomberos: sargentos primeros 3, sargentos segundos 4, cabos 8, soldados 194.

Guardia de cárceles: sargentos primeros 5, sargentos segundos 12, cabos 8, soldados 515.

Gendarmería volante: sargentos primeros 2, sargentos segundos 6, cabos 10, soldados 160.

Gendarmería de islas: sargentos primeros 1, sargentos segundos 2, cabos 4, soldados 50, marineros 6, contramaestres 2. Total general 6082.

(Continuará).

AVISO DE PROPAGANDA

Arboles frutales injertados (duraznos, manzanos, perales, damascos, ciruelos e higueros), de variedades seleccionadas y forestales (arce-negundos, álamo de Italia, plátanos, paraísos, robles y ligustrum), todos de desarrollo excepcional y sanos, se venden a precios módicos en la Colonia Nacional de Menores Varones de Márcos Paz. Pídase referencias a la dirección de la misma. 3|807-v. julio 14.

ARTE Y TEATRO

EN EL COLON

"Tristán e Isolda"—

El domingo subió a escena, después de cinco años de ausencia, la más sincera, la más pasional de las obras de Wagner y tal vez la que más conoce y aprecia el público porteño, como bien lo demostró el entusiasmo con que aplaudió al final de cada acto.

Es indudable que el maestro Marinuzzi es actualmente uno de los mejores intérpretes wagnerianos y la perfecta concertación y la estupenda labor orquestal realizada en el "Tristán" confirman la excelente impresión que nos dejara cuando nos hizo conocer el "Parsifal" en aquella memorable temporada del Coliseo. Las ovaciones que el público le tributó al final de cada acto, fueron un digno premio a sus felices esfuerzos para revivir en una orquesta de gran ductilidad, expresiva y elocuente, el lenguaje portentoso que inspirara Matilde Wesendonck.

Fué "Tristano" el tenor Cátulo

Autocaricatura de Caruso

Maestri, cuya voz de excelente timbre y volúmen en el registro medio (aunque algo estrecha en los agudos) se adapta admirablemente a las obras wagnerianas y si bien por el hecho de haber estudiado recientemente su parte, no posee la seguridad en la entonación y la independencia escénica que exigen estas obras, es indudable que llegará a ser uno de los mejores entre los pocos capaces de interpretarlas correctamente.

La señora Burchi hizo una "Isolda" que si bien tenía en su contra el recuerdo de la extraordinaria plástica de la Verdt o de la expresión serena, pero incisiva de Salomea Krusenisky, consiguió destacarse por sus dotes vocales (algo desiguales en algunos registros, pero buenos en el bajo) y por una acción dramática un poco "pousee" en ciertos momentos, pero justificada por una comprensión especial del personaje.

Completaban el reparto la señora Anitua, que tuvo a su cargo el rol de Bragania y a quien solo le faltó esa independencia tan necesaria, para poder desenvolverse cómodamente en escena y emitir correctamente la voz independencia, que sólo se puede conseguir cuando se hacen muchas veces seguidas estas obras, cosa que es difícil suceda en nuestros escenarios; y el señor Parvis que cantó con una voz muy agradable y correctamente entonada y a quien sólo podemos reprocharle, como a la señora Anitua, esa dependencia del director. El señor Melochi, fué un discreto "Re Marke".

Bien presentada la obra, buenos los

El tenor Alda que se beneficia hoy

coros, correctos los señores Korts, De Franchesqui y Paltrinieri en los pequeños roles.

Siberia, Ardid de Amor, Pagliacci—

El domingo por la tarde se repitió Siberia, obteniendo un éxito extraordinario la señorita Dalla Rizza y tenor Lafuente, y ayer por la tarde subió nuevamente a escena Ardid de Amor que fué muy aplaudida, debiendo aparecer dos veces a la "ribalta" el autor Sr. Pedrell. Pagliacci que constituía el atractivo del programa, volvió a tener en el señor Caruso el intérprete extraordinario que conquistó las ovaciones frenéticas de un público que desbordaba en todas las localidades.

En esta obra cantó con éxito el barítono argentino señor Urizar, que ya había debutado con felicidad en "Siberia".

Dinorah—

La función de gala se hizo con esta obra de Meyerbeer, pues la enfermedad del tenor Hachuti impidió que se presentara "Rigoletto".

La obra más ligera del autor de "Ugonotes" encierra algunos pasajes interesantes y graciosos, bien armonizados e instrumentados, pero la falta de acción dramática, la ingenuidad y la largura de la mayoría de las escenas hacen esta obra de una pesadez muy grande, aun cundo una serie de "hucs" casi cinematográficos y una interpretación sobresaliente, como la de anoche, contribuyan a prestarle cierta vida.

La señora Barrientos tuvo ocación de lucimiento y conquistó en el segundo acto una de las ovaciones más entusiastas que se hayan oído en el Colón. El señor Crabbe fué correcto en su larga y enfática parte y el tenor Kortz fué un Cosentino extraordinario por el inteligentísimo juego escénico, por la dicción clarísima y por una bella voz, condiciones que, como ya hemos dicho otras veces, auguran a su poseedor un brillante porvenir. En el tercer acto se lucieron los señores Dentale, Paltrinieri y señoras Giacomucci y Moreno, en una especie de academia de canto agropecuaria conque los señores Barbier y Carrere llenaron la primer mitad de ese acto.

La orquesta fué excelente bajo la dirección del maestro Marinuzzi a quien aplaudió el público después de la ouverture. Bellísimos decorados y buenos los coros.

S.

Esta noche se repite "Siberia" a los abonados del turno par.

acuerdo con el siguiente programa:

1. Griego: Sonata op. 7, Allegro moderato, Andante molto, Alla menuetto ma poco piú lento, Finale molto allegro.

2. Chopin: Nocturno op 55 número 1. Estudio op. 10 n5mero 12. Valse op. posthumo. Balada op. 47.

3. Schiabine: Nocturno op. 9 número 2 (mano izquierda); Schumann: Mariposas op. 2; Liszt: Paráfrasis del Rigoletto, de Verdi.

GACETILLA

TEMPORADAS DRAMATICAS

Nos comunica la empresa del Odeón que, deseosa de mantener el cumplimiento de su compromiso con los abonados y habiéndose suspendido la temporada de la compañía Guerrero-Díaz de Mendoza, pone a disposición de aquéllos el importe de los mismos ya depositado y que podrá retirarse en la administración del teatro.

A fin de que los abonados no sufran una interrupción en los espectáculos, se ha resuelto abrir un abono adicional por catorce funciones a la compañía Ithuillier a fin de que prolongue su permanencia hasta el debut de la compañía francesa Boulé-Badet.

Para este abono se conservarán las localidades que correspondían a la temporada de Guerrero-Díaz de Mendoza.

SAN MARTIN

En sección vermouth se repite "El caballo de Bastos", de Saldías, y en función nocturna "El pato crónico", de Aníbal Fingisson.

Hoy, como se ha venido anunciando, debutará la coupletista criolla Linda Thelma, artista que tiene muchas simpatías, pues canta con gusto.

La señorita Thelma, criolla por temperamento y de cuna, es, puede decirse, la creadora nacional de este género vulgarizado por las tonadilleras españolas. Tiene, pues, en su favor la valentía de haber iniciado una evolución que ha tenido imitadoras y éxito. En el concurrido coliseo de la calle Esmeralda, como final de espectáculo de una compañía nacional, Linda Thelma habrá de repetir y hacer más sonoros sus aplausos cosechados en diversos escenarios de esta capital.

Se ha fijado para el viernes próximo el estreno de "La caída del águila", augurio político en tres actos, original de don Raimundo Manigot. La compañía del San Martín ensaya con cariño esta obra que, por su asunto novedoso y de actualidad, la dramaticidad pujante de sus escenas y la emotividad de su argumento, está llamada a marcar un éxito de verdad en la actual temporada.

La empresa armoniza con los futuros intérpretes, pues la presentación de "La caída del águila" será ajustada a las exigencias de su autor y la grandiosidad de su argumento.

ODEON

"El genio alegre", la delicada comedia de los hermanos Quintero, dió oportunidad a la primera actriz señorita María Palou y el galón joven Manrique, para desarrollar un buen juego escénico que el público que llenaba la sala, premió con repetidos aplausos.

Se ha diferido para mañana miércoles el estreno de "Doña María Coronel", comedia de Pedro Muñoz Seca.

Esta noche, en función de abono, se repite "Marianela".

INSTITUTO FEMINA

Audición poética

Por las alumnas de las clases de declamación atrística del profesor Alemany Villa, cuyo arte exquisito y potente a la vez es bien conocido de nuestro público, tuvo lugar ayer en el instituto Femina, la audición poética dedicada a la obra de la señora Lola S. B. de Bourguet, que oportunamente anunciáramos.

Inicióse el acto con una disertación de la señora de Bourguet que, por lo interesante del tema, el acierto con que está tratado y la galanura con que está escrita, bien quisiéramos reproducir; mas nos lo veda la tirantez del espacio. Por tanto, pues, nos ceñiremos a dejar constancia de su mérito indiscutible; en esa disertación, hace su autora un profundo, sutil y exquisito análisis del verso, de la declaración, de la palabra, de las almas poetas y, en fin, de todo cuanto involucra y completa el mundo encantador y prestigioso de la poesía.

Y al elogio tan merecido que en sus primeros párrafos dedica al profesor Alemany Villa, unimos como siempre el nuestro, por lo útil, lo sano, lo elevado, lo tesonero y lo hermoso de la obra que realiza con tanto talento como corazón.

La obra de la señora de Bourguet, es, como digímoslo en pasada oportunidad, un feliz conjunto de inspiraciones y aciertos que ayer hiciéronse aún más patentes, al hacerse vivas, merced al arte que los discípulos de Alemany pusieron en su interpretación.

Causó agradable impresión, la hija de la poetisa en "Manos obreras", así como la señorita María Luisa Viale, al interpretar "Manos artistas" la señorita Adelfa Gilly, que a continuación declamó "Manos de crimen" y "Manos de ciencia", estuvo acertada en la primera, que dijo con entonación muy dentro del carácter del asunto; nos gustó menos en la segunda, la que entendemos debe pronunciarse con unción y amplitudes de himno.

Rayaron a gran altura, cosechando el nutrido aplauso de la numerosísima concurrencia, las señoritas Fernández y Cattáneo, con especialidad esta última, quien, ante el insistente pedido del público, hubo de agregar al programa, la "Guaja", de Néria, que dijo con toda la naturalidad, la gracia y el sentimiento que entraña el poema. Los números de música, que a cargo de las señoritas de Borguia y Palmiggiano completaban el programa, fueron discretamente ejecutados.

En resumen, un nuevo éxito que agregar a los precedentes y otra gratísima manifestación de arte sincero, elocuente y expontáneo.

Nuestros plácemes, pues.

MARCONI

Recordamos que esta noche se realizará la anunciada función en beneficio del tenor de la compañía Manuel Alda, elemento discreto y trabajador que ha contribuido en mucho con su labor personal al sostenimiento de la actual temporada.

El programa confeccionado es interesante, pues comprende la hermosa opereta de Gilbert "La vieja Susana" en la cual el rol de René estará a cargo del beneficiado y el de Conrado, del actor Salvany.

A continuación se desarrollará un acto de concierto que comprende los siguientes números:

Elvira Boscti. — Romanza de la ópera "La Favorita".

Irma Cestini. — Romanza de la ópera "El Trovador".

Romanza de la ópera "Tosca", por el beneficiado; bailes por la aplaudida pareja Herrera-Di Guelfo; couplets por la tiple cómica Irma Gasperis; escenas cómicas por el parodista Duarte; bailes por La Satanela.

ARGENTINO

A su 42 representación consecutiva alcanza esta noche la comedia de Roldán "Mister Franck", la última creación en la que Parravicini, como siempre, se ha impuesto a su público.

Se activan los ensayos de "El manotón", vodevil de García Velloso, que se estrenará, posiblemente en la semana en curso.

NACIONAL

La revista de Samuel Linnig y el maestro Payá "La hora mundial", ha conseguido gustar al público por su aparatosidad y ciertos cuadros bien trazados que tiene. Hoy ocupa las secciones segunda y curta.

En tercera vuelve a recurrirse al sainete de Julio F. Escobar: "Corresponsal de guerra", que será el próximo estreno.

BUENOS AIRES

El programa para hoy comprende "S. E. Don Agenor Saladillo" en sección vermouth y última de la noche.

En segunda "El café de la cortada" de Amoroos y el maestro de Bassi y en tercera "Las chicas de Gurruchaga" de Alberto Vacarezza.

Es muy posible que se incorpore a esta compañía la tiple chilena señorita Blanca Armand, elemento joven, desconocida para nuestro público y que ha actuado con éxito en la vecina república.

Con esta incorporación la compañía de Buenos Aires reforzaría su elenco femenino lo cual está siendo necesario, a fin de presentar ciertas obras del repertorio.

VICTORIA

Esta noche se pondrá en escena por primera vez la comedia en tres actos "Claro sol", traducida del francés por Javier Santero.

Se anuncia para el jueves el estreno de la comedia "Un divorcio", original del distinguido literato francés M. Paúl Bourget y traducida expresamente para la compañía Díaz de la Haza.

AVENIDA

La única novedad para hoy la constituye el estreno por esta compañía de la zarzuela "Los guapos", original de los festivos autores Arniches y Jackson Veyan, música del maestro Giménez. El rol de protagonista estará a cargo de la tiple cómica señorita Pastor.

En tercera sección se repite la aplaudida zarzuela "El asombro de Damasco", que desde hoy se representará en sección sencilla a $ 1 la platea y que mañana miércoles irá también en vermouth.

En última de la noche "La canción española", que también ocupa la sección vermouth.

VARIEDADES

Esta noche debuta en el Mayo la coupletista española "La Tirana", artista nueva para nuestro público y que viene precedida de cierto prestigio en el género que cultiva.

GALERIA TEATRAL DE "LA EPOCA"

Linda Thelma, aplaudida cantante criolla, que debuta hoy en el teatro San Martín

CONCIERTOS

ARTHUR RUBINSTEIN

En el teatro Odeón tendrá lugar esta tarde, a las 5, el segundo concierto de piano por Mr. Arthur Rubinstein. El instrumentista ejecutará el siguiente programa:

Carnaval (op. 9), de Schumann; una barcarola, dos estudios, dos mazurcas y la polonesa en fa sostenido de Chopin; "Ditiramba", de Merdner; Poissons d'or, y l'ile joyeuse, de Debussy y la marcha militar de Schubert-Thausig.

MAURICE DUMESNIL

Se halla entre nosotros, de paso a Chile, para cuyo destino partirá esta tarde a las 3, el maestro Maurice Dumesnil, una de las mayores figuras del piano, cuya actuación aún reciente hanos dejado tan magnas impresiones de maestría y de arte.

De regreso del Brasil, en cuyas principales ciudades impúsose con su rate único, malgrado la porfiada y solapada acción de las cabalas que contra él suscitara el espíritu de envidia, diríjase a Chile, donde le esperan nuevos triunfos y aplausos nuevos, a los que unimos por anticipado los nuestros, incondicionales. De la república hermana ha de trasladarse a Norte América, donde ha de desarrollar un vasto programa, cumplido el cual ha de volver entre nosotros para octubre próximo.

Mr. PAUL TAGLIAFERRO

En el Círculo de la Prensa, el pianista Mr. Paúl Tagliaferro dará mañana 11, a las 5 p. m., una audición en honor del periodismo.

ASOCIACION WAGNERIANA

En el salón La Argentina, Rodríguez Peña 361, tendrá lugar mañana miércoles 11, a las 9.15 p. m., un recital de violín por el notable instrumentista y compositor don Andrés Gaos, a quien acompañará el señor Abel Rufino.

A continuación damos el programa detallado de la audición que prestigia la Asociación Wagneriana, y sobre cuyo interés y mérito no nos es preciso insistir.

Autores clásicos del siglo XVII:

1. a) Sonata, Haendel; b) Preludio y allegro, Pagnani.

2. a) Chanson Louis XIII et Pavane, Couperni; b) Sarabande et Rigaudon, Francœr; c) Variations sui un theme de Corelli, Tartuis.

3. Aires bohemios, Sarasate.

4. a) Berceuse, César Cui; b) El canto del ruiseñor, Sarasate; c) Danza de los Silfos, Popper-Hallir.

CONSERVATORIO PARSIFAL

En la sala de audiciones de esta institución, la señorita Aida Rodríguez, discípula de don Pablo Román Vago, dará esta noche, a las 9, un concierto de piano, que se desarrollará de acuerdo con el siguiente programa:

1. Griego: Sonata op. 7, Allegro moderato, Andante molto, Alla menuetto ma poco piú lento, Finale molto allegro.

2. Chopin: Nocturno op 55 número 1. Estudio op. 10 n5mero 12. Valse op. posthumo. Balada op. 47.

3. Schiabine: Nocturno op. 9 número 2 (mano izquierda); Schumann: Mariposas op. 2; Liszt: Paráfrasis del Rigoletto, de Verdi.

NO PADEZCAN TOS

Tomen las PASTILLAS PECTORALES del

DOCTOR ANDREU

y hallarán al instante un prodigioso alivio

Son tan seguros y rápidos los efectos de estas pastillas, que casi siempre desaparece la tos al concluir la primera caja

VENTA ANUAL:

Más de Un Millón de cajas

Son las que más se venden en todo el mundo

Pídanse en las buenas Farmacias de todas partes

ASMÁTICOS

Si queréis aliviar en el acto vuestros ataques de asma, procuraos los **Papeles Azoados** y **Cigarrillos Balsámicos** del mismo Doctor.

Remedio externo de prodigiosos y rápidos efectos. Con el ambiente balsámico y curativo de estos medicamentos, se reblandece el pecho y se facilita la expectoración desapareciendo en seguida el asma y restableciéndose la respiración normal.

Quemando un **Papel Azoado** dentro de la habitación, duermen tranquilos los asmáticos toda la noche.

Véanse los libritos prospectos que se dan gratis en todas las Farmacias

OJO: Ha aparecido en Buenos Aires una imitación de mis PAPELES AZOADOS ANTIASMATICOS. Hasta aquí, no significaría esto sino que la antigua fama y el buen nombre de este MEDICAMENTO ha despertado la ambición del que no ha nacido para inventar.

Pero, en el caso presente, no sólo se ha hecho una mala imitación del MEDICAMENTO, sino que, se ha buscado un nombre de autor, muy parecido al mío, lo cual, significa ya una intención que salta a la vista y que me abstengo de calificar.

OJO, pues asmáticos. Mucho OJO, y no confundan mi apellido con otro tan parecido al mío, que solo por una letra se distingue, y tengan presente que jamás las imitaciones se ajustan a la verdad y muchas veces en vez de curar, perjudican la salud.

DOCTOR SALVADOR ANDREU.

MUSIC-HALL DE MONOS

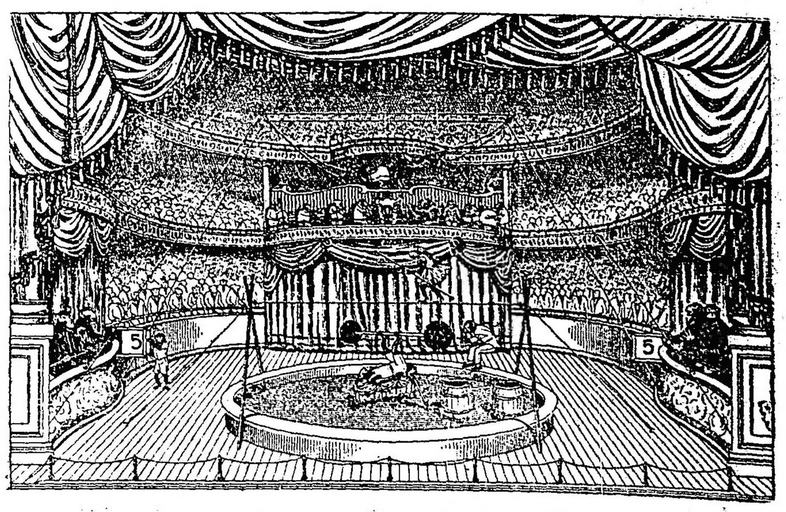

En el Casino hará hoy su presentación la compañía de monos que dirige Mr. Robert Everst.

Debutarán también en el mismo escenario el campeón norteamericano de saltos Mr. Bohn Higgins y los gimnastas Sours Emile.

Entre todos los debuts el que ha despertado mayor interés es el de los monos número según referencias que tenemos hará las delicias del público.

Ha observado usted....

... que sus lentes se le caen y le lastiman?

Nuestro cachet patentado número 13.368 le evitará la caída y las lastimaduras. Aplíquesclo a sus lentes y sentirá placer en usarlo.

A GARBARINO — OPTICO TECNICO

Mi experiencia profesional me permite ser módico en mis precios, sin engañar con anuncios llamativos y ficticios.

Examen de la vista gratis y sin obligación alguna.

288-Esmeralda-288

CRONICA SOCIAL

La noticia del fallecimiento del señor Eduardo Peralta Ramos, ocurrido ayer en Córdoba, ha tenido sentida repercusión en nuestra sociedad, dentro de la cual era el extinto figura muy considerada y prestigiosa.

Hombre de labor, de temperamento esforzado y altruista, la acción del señor Peralta Ramos fué siempre eficaz en el sentido del bienestar general. Como intendente de Mar del Plata, señaló allí su paso con obras de positivo adelanto, siguiendo la honrosa tradición de su familia, fundadora de la ciudad balnearia.

Probo y caballeresco, reunía condiciones sobresalientes, evidenciadas en la vida del hogar y de la sociedad, dentro de las normas de una invariable modestia.

Los restos del señor Peralta Ramos serán conducidos a esta capital, para ser inhumados en el cementerio del Norte.

⊙ ⊙ ⊙

La función de anoche en el teatro Colón revistió las características habituales de las veladas de gala.

La sala estuvo "au grand complet", desplegando su visión de conjunto admirable, en un verdadero derroche de galas y matices.

El presidente de la república doctor Irigoyen hizo acto de presencia en el palco oficial al iniciarse el espectáculo. Una gran salva de aplausos saludó al primer magistrado, confundiéndose en esta entusiasta demostración el concurso elegante de palcos y plateas con el elemento popular del paraíso.

El presidente se retiró después del himno nacional, quedando en el palco el vicepresidente con los ministros y el cuerpo diplomático.

La velada transcurrió en medio de la más completa animación.

⊙ ⊙ ⊙

Es muy grave el estado del doctor José Marcó del Pont, por cuya salud se interesan vivamente sus numerosas amistades. La casa del distinguido paciente se ve con tal motivo muy concurrida por personas de lo más caracterizado de la sociedad porteña.

⊙ ⊙ ⊙

Los más lisonjeros augurios hechos alrededor de la fiesta de anoche en casa del señor Miguel Alfredo Martínez de Hoz y señora Julia Elena Acevedo de Martneiz de Hoz, resultaron plenamente confirmados con el éxito de la bellísima reunión de que fué teatro la aristocrática residencia de la calle Parera.

Los obsequiantes desplegaron una hospitalidad principesca, que dió singular encanto al sarao, dentro de las proporciones limitadas que se le habían impreso.

El baile transcurrió con un entusiasmo propio del ambiente juvenil que dominaba en la fiesta, sin más paréntesis que el necesario para el "soper" servido en mesitas que eran cada una un primor de riqueza elegancia y buen gusto.

La distinguida dueña de casa y su interesante hija la marquesa de Salamanca, hicieron los correspondientes honores con su habitual gentileza.

A la reunión asitieron las señoras:

Elisa Alvear de Bosch, Mercedes Elortondo de Alvear, Esther Esnaty de Pearson, Lucrecia Salas de Peña, Carmen Adela Sánchez Elía de Quintana, Jsefina Alzaga Unzué de Sánchez Elía, Mercedes Quintana de Santamarina, condesa de Sena, Delia Alvear de Ocampo, María Agustina Constanzó de Malaver, Corina Kruls de Fauvety, Angela Lastra de Bidau, Inés González Guerrico de Sastre, Felicia Dorrego del Solar, Sara García Lagos de Becú, María Luisa Quintana de Rodríguez Larreta, Ramona Aguirre de Ocampo, Lola Barrenechea de Larguía, Julia Ocampo de Bullrich, Carmen Alvear de Christophersen, Mercedes Zapiola de Ortiz Basualdo, Adela Arning de Ayerza, Ernestina Guerrico de Carballido, Florencia Madero de Guiraldes, María Teresa Quintana de Pearson, María Magdalena Bengolea de Sánchez Elía, Lola Acosta de Acevedo, Emilia Frías de Arning, Beatriz Feilberg de Acevedo, Adela Quintana de Moreno, Delia Correa Morales de Cobo, María Elina Peralta Alvear de Láinez, Lola Goñi de Guiraldes, Isabel Quiñones de León de Christophersen.

Señoritas: Elisa Harilaos, María Luisa Constanzó, Adela Ayerza, Clara Ocampo Alvear, Mercedes Peña Unzué, María Luisa y Laura Salas, Elisa, Teodelina y María Teresa Bosch Alvear, Antonia Quiñones de León, Clara Acosta, Emilia Arning, Angélica, Francisca y Rosa Ocampo, Mercedes de Alvear, Magdalena Ortiz Basualdo, Adriana Harilaos, Carmen Sastre, Ana y Carola Cárcano, Adelia Acevedo, María Elena Qnintana, Clara Becú, Susana y Lola Larguía, Enriqueta del Solar Dorrego, Silvina Cobo, Josefina Guiraldes, Susana Peralta Alvear, Juana y Valentina Sáenz Valiene, Lola Guiraldes, Isabel Esther Pearson, Beatriz Gallardo, Carmen Carballido, María Cristina Méndez, María Luisa Bullrich, María Elena Fauvety, María Teresa Pearson Quintana, Carmen Christophersen, Amalia Chapeaurruge, Elena y María Luisa Aldao Unzué, Adela Ayerza, Matilde Zapiola Acosta, María Teresa y Mercedes Santamarina.

⊙ ⊙ ⊙

La reunión social de ayer en los salones del Savoy Hotel, a beneficio de las obras del templo de Hurlingham, fué una de las notas más brillantes de los festejos/patrios.

Buena parte de nuestra sociedad se congregó allí, alcanzando la fiesta contorns de extraordinario lucimiento y animación.

Con arte exquisito, el tenor Francell cantó varias romanzas y el "Sueño de Manón", que le valió una ovación de parte de la concurrencia, en retribución de la cual el artista cantó la romanza "Paysage", de Hahn.

El baile se prolongó luego hasta las 8 de la noche.

⊙ ⊙ ⊙

Para el lunes próximo se anuncia una función extraordinaria en el teatro Colón, a beneficio del hospital Ramos Mejía.

Prestará su concurso la señora Barrientos.

Las localidades pueden adquirirse desde hoy, de 2 a 5, en Córdoba 366.

La comisión de damas que auspicia esta función para obtener recursos con que dotar a los hospitales municipales de los elementos que les son necesarios a fin de cumplir en la mejor y más amplia forma su misión humanitaria, está formada por las señoras:

Josefina Ayerza de Segura, Catalina Pirovano de Pirovano, Elena Peña de Alzaga Unzué, Anatilde González Guerrico de Demaría, Magdalena Madero de Tornquist, Lía Sansinena de Gálvez, Mercedes Pirovano de Rodríguez, Elvira Santamarina de Lezica Alvear, Magdalena Bengolea de Sánchez Elía, Elena Terrero de Madero, María Rosa Lezica Alvear de Pirovano, Carmen Sánchez Elía de Quintana, Ernestina Madero de Domínguez, María Ayerza de Peró, Marta Ramos Mejía de Viale, Angela Alzaga Unzué de González Guerrico, Gabriela Acosta de Ocompo, Sara Ayerza de Diehl, Florencia Tornquist de Castex, María Lía Cobo de Ramos Mejía y Matilde Sánche Elía de Méndez.

⊙ ⊙ ⊙

Se ha hecho notar más de una vez la vanidad presuntuosa que caracteriza a la gente acomodada de ciertas ciudades nuevas, llegando en pocos años a un sorprendente adelanto. Se ha hablado de su mal gusto, de su falta de sentido estético en la vida social.

Es indudable, por de pronto, que tiene motivos para sentir el orgullo de haber creado con su trabajo y su laboriosidad un centro de riqueza, una ciudad que honra al país por su desarrollo y sus energías. Pero es claro que en la vida no se da todo de una vez; que siempre, unas cosa crecen a espensa de las otras y el tiempo invertido en crear especialmente un género de bienes no aprovecha para otros fines... De ahí los defectos que, en cuanto a la estética de la vida social, censuramos en ciertas gentes. Acaso las faltas cometidas en este orden tengan, en relación con el conjunto total de aspectos de la existencia humana, muy secundaria importancia; mas, desde el punto de vista del criterio que informa estas apreciaciones, es lo único interesante para nosotros.

El refinamiento de la vida social se basa esencialmente en el desinterés, en el trato, en las relaciones que podríamos llamar de lujo. Las otras relaciones las que se crean sobre los egoísmos de la vida económica, del mundo mercantil, no suelen abundar en cortesías y ceremonias. Pr eso no se pueden cultivar paralelamente cosas, en algún modo contradictorias...

Ahora bien; como quiera que la riqueza es una categoría social cuyo eje no está en nosotros, sino en algo externo, de ahí que el titular de una cuantiosa fortuna se pueda encontrar en el pardójico caso de tener que responder a ciertos deberes de exquisitez y de estética social y de no haber tenido ni tiempo ni lugar de aprenderlos, por ello las gentes o los pueblos ricos incurren muchas veces en vanidad pueril y en hábitos de mal gusto, sin que tales defectos digan nada en punto a otras virtudes esenciales.

En España, por ejemplo, los madrileños señalan estas diferencias en relación con los catalanes. Un cronista cuenta al respecto las siguientes anécdotas:

En reciente visita a Barcelona hemos entrado en un establecimiento para adquirir un plano y guía de la ciudad y, como aquél fuese de unas magnitudes exageradas, mostramos al librero nuestra extrañeza de que no tuviera planos más chicos, a lo cual respondió con infantil gesto de suficiencia: ¡Pero es que Barcelona es muy grande!...

Otra vez, hablando con un industrial que parangonaba el teatro Real con el Liceo — claro que con ventajas para éste — nos decía: Lo que ocurre es que aquí somos muy sencillos. Yo, por ejemplo, mire, apenas me visto para ir al Liceo; sólo alguna noche me pongo la levita...

⊙ ⊙ ⊙

Se ha concertado el compromiso matrimonial de la señorita Marta Saavedra Stegman con el doctor Gustavo Figueroa.

⊙ ⊙ ⊙

Pasado mañana se llevará a cabo en el teatro Coliseo una matinée infantil a beneficio de los niños pobres del colegio de la Inmaculada Concepción de Nuestra Señora de Lourdes.

Se ejecutará esa tarde un interesante programa, a cargo de los mejores elementos del Circo Cómico de Madrid.

Los pedidos de localidades pueden hacerse por teléfono a los números 242 de Palermo y 1067 de Libertad.

Una comisión de niños patrocina la fiesta. Son los siguientes:

Rafaelito Nazar Anchorena, Manuel y Delfinita Gálvez Bunge, Ernesto Tornquist, Rodolfo Araujo, Luis Federico y Guillermo Leloir, Eliseo y Jorge Segura Ayerza, Carlos Thwaites, Miguel Dufaur Delia, Federico y Carlos Alvarez de Toledo Gowland, Hernán Pacheco, Faustino Carlos Trongé, Ricardito Muñoz Pirán, Pepe y Beba Rosa, Héctor y Ricardo Peralta Ramos, Emita Naón, José Antonio Aguirre, Manuel y Carlos Salaberry, María Elena Pastor, Ricardo Jurado Lynch, Alberto y Juan María Bunge, María Teresa y Rosalía Fitte, Federico Zorraquín, Miguelito y Carlos Alberto Méndez Trongé, Carlotita Cantilo, María Josefina Lenzi Alvarez de Toledo, Horacio y Lucrecia Magnasco, Marcelito Scheiner Dufaur, Susana Thwaites, Julia Esther y Jorge Melo, Alberto Quintana, Horacio y Julio Palacios, Luisito Rocha, José Casas, Sara Bignard, Pedro Dellepiani, Antonieta Lynch y José del Viso.

⊙ ⊙ ⊙

Una lucida ceremonia nupcial motivará el enlace de la señorita María Luisa de la Cárcova con el señor José Gutiérrez Madueño, que será bendecido mañana a las 5.30 de la tarde en la residencia de la novia.

Serán padrinos, la señora Aminta Barrenechea de de la Cárcova, en representación de la señora Delfina Madueño de Gutiérrez, y el señor Ezequiel Barrenechea.

En el matrimonio civil, que se efectuará momentos antes, actuarán como testigos, por parte de la novia, los señores Tiburcio y Luis Alberto de la Cárcova, y por la del novio, el doctor José I. Goñi y el ingeniero Carlos Velarde.

Los desposados partirán a Mar del Plata, donde fijarán su residencia.

⊙ ⊙ ⊙

El Club del Progreso abrió ayer sus salones para una recepción en honor de las familias de sus socios, fiesta que resultó muy animada y concurrida.

Los salones y el hall de la planta baja sirvieron de escenario a la reunión.

En uno de los testeros del salón de honor, se había formado un vistoso marco de los colores patrios a un retrato del general San Martín, detalle de muy bonito efecto.

Recibían a los invitados haciendo los correspondientes honores, el presidente del club, doctor Estanislao S. Zeballos y su señora María Josefa Costa Arguibel, secundados eficazmente por los señores doctor José B. Sala, Pastor S. Obligado, Ricardo Cernadas, Enrique Figueroa, Francisco Ojam y otros.

Entre los concurrentes figuraban el embajador de España, señor Pablo Soler y Guardiola y su señora Daisy Guaracino, el ministro de la Gran Bretaña, sir Reginald Tower; el embajador de los Estados Unidos, Mr. Federico J. Stimson y señora; el ministro del Uruguay, señor Daniel Muñoz y señora; el de Colombia, doctor Roberto Encizar; el secretario de la embajada española, señor Alfonso Danvila y señora; el de la de Estados Unidos, señor Federico de Billier, y otros varios.

El Club del Progreso ha resuelto ofrecer más adelante tres reuniones de te de la misma índole de la de ayer.

⊙ ⊙ ⊙

Nos escriben de Montevideo, con fecha de ayer:

La esposa del ministro argentino señora Rosario Estrada y sus señoritas hijas Amalia, Teresa y Clara, recibieron ayer 8 a sus relaciones en la legación, con motivo de ser segundo domingo del mes, día fijado para sus recibos mensuales.

Una buena parte de nuestra sociedad se congregó en los salones, dando lugar a una reunión social muy agradable.

—Pasado mañana miércoles se realizará en el Parque Hotel el gran baile anunciado en honor de los marinos norteamericanos.

En la reunión celberada en casa de la señora Gómez Cibils de Pastori por la comisión de damas delegadas por el comité popular quedaron ultimados muchos detalles.

Fuera de dudas éste será uno de esos grandes actos que marcarán época en nuestros anales sociales, no sólo por la grandiosidad que se le piensa revestir ,sino también por el conjunto de impecable elegancia que se admirará en la fiesta.

—Ha permanecido una breve temporada entre nosotros — dice "Diario del Plata" — el caballero argentino don Martín Ocampo, con el objeto de poner un paréntesis a las múltiples ocupaciones a que lo someten de continuo los negocios ganaderos.

El señor Ocampo, socio de la importante firma Bullrich y Cía., de la capital argentina, posee vastos intereses ganderos en el vecino país, habiendo contribuído con su acción e inteligencia al mejoramiento de los negocios rurales.

En uno de los vapores fluviales, el señor Ocampo partirá esta noche de regreso a su país, acompañado de su señora.

⊙ ⊙ ⊙

La señora Clemencia Ugarte de Tomkinson se ha embarcado en Europa de regreso a ésta, en compañía de sus hijas Clemencia y Adela.

Vienen para asistir al enlace de la señorita María Juana Martínez Villegas con el señor Enrique Tomkinson Ugarte, que se efectuará en agosto.

⊙ ⊙ ⊙

Ayer se efectuaron en la necrópolis del Norte las exequias del señor Egas d'Alkain, caballero vinculadísimo en los mejores círculos de la sociedad porteña, donde gozaba de general aprecio.

Numeroso amigos concurrieron a rendir su postrer tributo a quien supo hacer un culto de los afectos nobles y sinceros, siendo un cumplido y excelente camarada, cuyo recuerdo perdurará por mucho tiempo entre los que cultivaron su trato.

La misa de cuerpo presente que se dijo en el templo del Pilar, vióse muy concurrida.

⊙ ⊙ ⊙

El sábado próximo, a las 4 de la tarde, se efectuará en el templo de San Nicolás la boda de la señorita Lola Elizagaray con el señor Enrique Salas Molina.

Serán padrinos la señora Delia Salas Molina de Daireaux y el señor Santiago Elizagaray.

El cortejo nupcial lo formarán las siguientes parejas:

Lola Elizagaray con el señor Santiago Elizagaray, Delia Salas de Daireaux con Enrique Salas Molina, Dolores Fontana de Elizagaray con José P. Salas Molina, Dolores Cabrera de Elizagaray con Tomás C. Salas Molina, Ascensión P. de Fontana con J. Daireaux Molina, Alicia Rolón con Ricardo Salas Molina, Susana Salas con Santiago R. Elizagaray, María Lydia Cabo Ocantos con Raúl Elizagaray, Carmen Fontana con Tomás Raúl Salas, Carmen E. de Solanas con Pedro Solanas, María Emma F. de Etchevarne con Pedro Etchevarne, Delia María Daireaux con Ernesto Salas, Sara Elizagaray con Luis Alberto Jiménez Pastor, Aurora Costa Doll con Ismael Piñero, Margarita Gonzalez del Solar con el doctor Carlos Bosch Arana.

En el acto civil, que se verificará ese mismo día a las 2 de la tarde, actuarán como testigos por parte de la novia, los señores Santiago y Raúl Elizagaray y el señor Bernabé Ferrer, y por el novio, los señores José Gabino, Tomás y Carlos Salas Molina.

⊙ ⊙ ⊙

Consultada una dama de nuestro sociedad sobre la índole que en su concepto debe tener la instrucción de la mujer, responde en los términos siguientes:

"Creo, sostengo y sostendré siempre, que siendo el hombre y la mujer diferentes psicológica y fisiológicamente, y estando destinados a completarse y no a repelerse, deben instruirse diferentemente. Estas son mis ideas, que no pretendo hagan época, ni se conviertan en autoridad, pero sí, tengo la convicción de que se tomarán en consideración con el tiempo, cuando fracase la experiencia que hoy embriaga al mundo, de instruir y educar de idéntico modo a los niños y jóvenes de ambos sexos.

El bien de las sociedaes modernas, el mayor grado de felicidad, no lo conseguirán los seres humanos por ese afán de que el hombre y la mujer se encuentren frente a frente en la lucha por la vida, cn idénticas armas, sino por el contrario, la dicha vendrá por la armonía que resulte del contraste. La mujer debe guardar y cuidar sus fuerzas y energías para dar vida a otros seres, mientras el hombre gasta las suyas para asegurar el bienestar del nido, que es la familia. Sin esta idea primordial que deb primar sobre todas las demás, los pueblos verán pronto su decadencia por el debilitamiento de las razas. No puedo desarrollar aquí tan vasto, serio y difícil tema, pero, créame, es un error instruir a la mujer como hoy se la instruye. Hay que cambiar la calidad de conocimientos.

Sé que hay cerebros de mujer privilegiados, siempre los ha habido y los habrá, que pueden profundizar estudios iguales a los que levan al hombre a carreras conformes con su sexo; cerebros de mujer que pueden competir y dejarlos tamañitos al de algunos hombres, pero... no creo que deba hacerse de esto una regla general. La vulgarización y facilidades que se le ha dado a todos los concimientos ha hecho, a mi juicio, malogren verdaderos talentos y nacer millares de simuladores o medianías que no vulgarizan y desorientan cada día más. La mujer tiene un camp vastísimo, primero en todo lo que se refiere al niño. Miles de conocimientos que se refieren a esta preciosa flor humana, no debían tener secretos para ella como madre, maestra y enfermera, en el campo físico y moral, pues los primeros cuidados de esta planta viviente le incumben a ella, y hasta ahora es lo que sabe menos (con raras excepciones). La mujer debía de aprender todo aquello que la elevara por el contraste a los ojos del hombre. Las artes, la literatura, la sociología y filosofía, todo el arcano de los sentimientos y todas las ciencias morales que tiendan, teniendo por base la religión, la fe, a mantener la familia, el hogar, que es en pequeño el reflejo de las sociedades.

El estudio de carreras liberales no le sienta; la deformará física y moralmente; hará de ella un ser diferente. Se ha dicho que "la función hace el órgano", pues aquí puede aplicarse esto, diciendo que el cerebro de la mujer se hará calculador, frío, reflexivo, y estas cualidades, que no cuadran con su naturaleza creadora de vida, absorberán, secarán las fuentes precisamente de su sentimiento y por ahí la llevarán a la completa esterilidad. No se asombre de estas apreciaciones. que tal vez muchos encuentren exageradas pero sin ser científica (Dios me libre de meterme en camisa de once varas). puedo decirle que ya hay muchos talentos europeos que piensan y explican esto poniendo en guardia a las naciones contra el avance del feminismo .

Reasumamos. Me gusta la mujer instruída — venero a las maestras, porque creo que ellas realizan la más perfecta armonía del tipo de mujer superior. Tienen instrucción vasta y no han renunciado a ser mujeres. En cambio, las abogadas, médicas, ingenieras, escribanas, etc., son seres híbridos que poco a poco pierden el perfume, la gracia de mujer. Hay un proverbio árabe que dice: "Es preciso que todo se cumpla y nada de lo que tiene principio quede sin fin". Así que fatalmente tenemos que dejar que las sociedades prueben lo que puede acarrear el feminismo de males o bienes y después fallará. Tal vez sea pronto tal vez no sea hasta el siglo XXI.

Tengo sin embargo fe y muy profunda en que volveremos a ver brillar la era de los hogares constituídos a la antigua, donde las cabezas morenas, castañas y rubias de diferentes edades, rodeaban con respeto las cabezas blancas de los abuelos, y donde las madres preferían ser nodrizas, maestras y enfermeras de sus hijos idolatrados, a entregarlos en poder de manos mercenarias, de personas inferiores. A la verdad que será un triunfo y una era verdaderamente de felicidad para el mundo aquella en que la mujer comprenda realmente cuál es su rol de mujer, de mujer superior.

Hoy mueren miles y miles de niños, y esta mortandad que corta en flor millones de esperanzas, se debe en sus dos terceras partes a la ignorancia de las mujeres, de las madres de todas las clases sociales. Cientos de madres por no perder un rato de diversión o sociabilidad elegante, abandonan u ocultan al marido que el nene ha tenido fiebre o está descompuesto, mientras el niño, librado a sí mismo o a manos extrañas, toma frío y se deriva una inflamación de garganta, oídos, etc., y sólo después de satisfechos sus placeres vanidosos se ocupan del enfermo!

Cuando las mujeres sean realmente instruídas, y esta instrucción haya servido para educarlas, es decir, para desarrollar en ellas el sentimiento de su dignidad, sus responsabilidades y deberes, es entonces que las sociedades recién empezarán a recoger el fruto de la intrucción vasta que hoy recibe la mujer. Por el momento, la instrucción que recibe a unas las hace rudas, excéptivas, varoniles, y a otras frívolas, complicadas, neuróticas. Y ninguno de estos tipos realiza el ideal de mujer, ni para mí ni para nadie.

Dice usted que la mujer hoy tiene por ideal estudiar para ayudar al hombre. ¡Ay! La condición humana no cambia, y un abogado jamas se casará con una abogada, ni un médico con una médica, y si se casan habrán en cien dos matrimonios felices, los demás se odiarán. El hombre, en general, no siendo un degenerado, ama a la mujer muy femenina: instruída e inteligente, pero modesta, discreta y que no le haga sombra. Ya ve usted cómo me gustan las mujeres instruídas, pero no las que se disputan las carreras liberales y los puestos que corresponden al hombre"

Precios de LEÑA HACHADA
Para Cocina y Calefacción
POR CADA MIL KILOS
QUEBRACHO COLORADO (ESPECIAL) de Santa Fe . . $ 36
" " de Santiago del Estero . . . " 34
ÑANDUBAY (MUY FUERTE) . . . . " 32
ALGARROBO . . . . " 27
QUEBRACHO BLANCO. . . . . " 28
TIPO ESPECIAL PARA CALEFACCIÓN
10 A 20 CENTS. x 40 A 50 CENTS. DE LARGO
QUEBRACHO COLORADO de Santiago . . . . $ 30
" " " Santa Fe. . . . . " 32
" BLANCO. . . . . " 24
ALGARROBO . . . . " 25
ROMA Y CIA.
TELEFONOS { Unión Telefónica 75, 95 y 296 Barracas, Cooperativa 253 Avellaneda.
66-70 Pavón Avellaneda

⊙ ⊙ ⊙

No se ha notado variación alguna en el estado de la señora Zulema Saavedra Lamas de Zuberbuhler.

⊙ ⊙ ⊙

Se realiza mañana el casamiento de la señorita Raquel Amadeo Sáenz Valiente con el doctor Juan Carlos Hidalgo.

La ceremonia, que revestirá lucidos contornos, tendrá lugar en la iglesia de las Victorias, a las 9 de la noche.

Serán padrinos la señora Teresa Urquiza de Sáenz Valiente, en representación de la señora Rosalía Sáenz Valiente de Amadeo y el almirante Juan Pablo Sáenz Valiente.

El cortejo estará constituído en la forma siguiente:

Raquel Amadeo Sáenz Valiente con Juan Pablo Sáenz Valiente, Teresa Urquiza de Sáenz Valiente con Juan Carlos Hidalgo, Lila Piñero Carranza con Silvio Amadeo Sáenz Valiente, Rosalía Amadeo Sáenz Valiente con Luis Oliver, Amalia Amadeo Sáenz Valiente con Rafael Amadeo Carranza, María Elena Amadeo Carranza con Luis Amadeo Sáenz Valiente y Elvira Amadeo Sáenz Valiente con Enrique Piñero.

⊙ ⊙ ⊙

Con motivo del primer aniversario del fallecimiento de la señora Virginia Duportal de Elía, se celebraron misas hoy en el templo de San Miguel.

Asistió numerosa concurrencia de familias conocidas.

⊙ ⊙ ⊙

De Tucumán:

Después de las refacciones practicadas, para las cuales tanto contribuyeron las señoras de Buenos Aires, fué abierto el sábado último al servicio público el histórico templo de la Merced, parroquia de la Victoria.

El día indicado, a las 3 p. m., fué la solemne bendición del camarín por el Iltmo señor obispo auxiliar de la diócesis, monseñor Carlos Echenique y Altamira, el Exmo. señor gobernador de la provincia y representantes de los prelados del país y gobernadores de provincia.

A las 4 p. m. la traslación de la iglesia catedral al templo de la Merced de las imágenes del Señor de la Salud, de la Virgn Generala y de los trofeos de la batalla del 24 de septiembre de 1812.

La procesión recorrió las calles 24 de septiembre, 25 de Mayo, Las Heras y Rivadavia. En el atrio de la Merced se ejecutó el Himno Nacional y después el P. Villalba, franciscano, pronunció una brillante alocución alusiva al acto.

Inmediatmente se entonó la Salve, la que fué cantada por cien niñas del colegio de Nuestra Señra de la Merced.

El domingo 8, monseñor Luis Duprat celebró una misa solemne, que fué oficiada con orquesta.

⊙ ⊙ ⊙

La bendición del enlace de la señorita María Esperanza Lemoine con el señor Federico Selva Ferre, se realizará el 8 de agosto en la residencia de la novia, a las 5.30 p. m.

⊙ ⊙ ⊙

El señor Oscar T. Almeida reunió ayer en un almuerzo a un grupo de amigos, festejando un acontecimiento íntimo.

Fueron comensales los señores Hector Oliva, Gerardo Basaldúa, Alfredo C. Temperley, Salvador Alvarez, Máximo y Adolfo Olano, Herculano Benavídes Ricardo Thompson, Vicente López Verde y José González.

⊙ ⊙ ⊙

Numeroso miembros de la colectividad francesa han resuelto ofrecer el sábado 21 del corriente una fiesta en el Club Francés, en honor del directorio del Banco Francés del Río de la Plata y del presidente del mismo, señor Gastón Fourvel-Rigolleau.

Las adhesiones para esta fiesta se reciben en el Club Francés.

⊙ ⊙ ⊙

Ayer fueron inhumados en la Recoleta previa misa de cuerpo presente en la iglesia del Pilar, los restos del señor Jorge T. Collet, cuyo deceso ha tenido sentida repercusión en el vasto círculo de sus amistades.

En las esferas de la actividad rural y comercial el señor Collet tuvo una actuación eficaz, destacando su personalida con rasgos muy simpáticos.

Se hallaba vinculado por parentesco a las familias de Collet y Gowland y a sus diferentes ramas, tan consideradas en nuestra sociedad.

⊙ ⊙ ⊙

En casa del señor Antonio Lozano y señora Josefa Grassi de Lozano se efectuó ayer una reunión social con motivo del cumpleaños de su hija Elena.

Asistieron las señoritas: Delia, Elena y María Angélica Lozano, Yocosta, Esther y Estela Ragusin, Hilda y Haydée Vivas Arrufé, Otilia y Matilde Ortiz, Elena y Justa Lozano Goñi, Ercilia Rodríguez Jurado, Jenara y Elvira Mackintosh, María Luisa de Luca, Elisa Sosa, Carmen y Delfina Viana, Leonila, Delia y Noemí Udina Isabel Gaudio, Alida y Nélida Memvielle, Matilde Mac Lean, Ida Mercedes Larco, María Luisa, Josefina e Inés Irigoin y un grupo de jóvenes.

⊙ ⊙ ⊙

De Belgrano:

El te-concierto del domingo en los salones del Círculo Belgrano, a beneficio de la obra de la Doctrina Cristiana, resultó una brillante fiesta social

El programa ejecutado mereció entusiastas aplausos de la concurrencia.

La niña Elida Monzón ejecutó lucidamente en la guitarra y la señorita Elsa Christensen con no menor éxito en el violín.

Las señoritas Leonor Kiernan y Nélida Hunt Balcarce recitaron algunas poesías escogidas y hubo números de canto a cargo de las señoritas Inés Méndez, de la señora Olga Zambra y de los señores Manuel Díaz, Máximo René y Emilio Amorós.

Luego se bailó animadamente hasta muy tarde.

Asistieron las señoritas:

Carlota y Esther Delcasse, Carola Soriano, Mercedes Esteves, Estela Monzón, María Teresa Monzón, Celina Conde de Cordero, Rosa Ruiz Lascano, Angeles Esteves, Delia Pont Lezica, María Amelia Arazón, Magdalena Bolaño, Diercel Misallevich Basavilbaso, Emma Nocetti, Delia Carlomagno, Cora Bolaño, Angélica Moura, Angélica Schneider, María Angélica Morales, Angélica D'Amico, María de los Angeles Scheneider, Esther Biaut, María, Victoria, Adela y Juanita Lecot, Julia Schneider, etcétera.

—La señorita Yole Lancelotti ofrecerá esta noche una reunión en honor de la señorita Flora Gutiérrez.

Asistirán a la reunión las siguientes señoritas:

Mercedes Herrera, Lolo Emery, Gladys Baillie, Carlota y Esther Delcasse, Elsa Platzer, María Gutiérrez del Castillo, Flora, Palmira y Ana Gutiérrez, Angélica, María de los Angeles y Julia Scheneider, Josefina Lan, Lidia y Emilia Barberis, Julia Scheneider.

—Con motivo de su cumpleaños, el joven Julio Argentino Pedezert reunió ayer a sus amigos en una fiesta infantil.

Asistieron los niños: Mercedes, Alicia y Raquel Eguía, Alina y María Antonia Carlomagno, Lolita Feit, María Carolina y María Paz Zambonini Davies, Amanda Feit, Corina Mangudo Escalada, Lía Carlomagno, Amanda y María Isabel Feit, Martín Alberto Feit, Coco Newton, Jorge Zambonini, Christian Feit, Mario Newton, etc.

⊙ ⊙ ⊙

Para el hogar:

MIROTON

Ingredientes: carne, cebolla, manteca, harina, caldo y un poquito de sal y pimienta.

Póngase en una cacerola dos buenas cucharadas de manteca y fríase en ella bastnte cebolla cortada en rodajas.

Antes que ésta se haya dorado, échese en la cacerola una cucharadita de harina bien deshecha y cúbrase todo con caldo.

Luego, se echa los restos de la carne de puchero o asado, bien cortada en rodajas y déjese al fuego por espacio de diez minutos, después de haber condimentado con un poco de sal y pimienta.

AMBROSIA

Ingredientes: leche, azúcar, huevos, almíbar, corteza de limón y nueces.

Mézclese un kilo de azúcar con tres litros de leche y docena y media o más si se quiere, de yemas de huevos, las que han sido batidas previamente un poco.

Póngase al fuego.

Aparte se prepara una almíbar y una vez que el dulce de leche haya comenzado a dar punto, agréguesele el almíbar y mézclese para que se una al dulce.

Luego se agrega (esto según el gusto) nueces peladas y en trocitos, y corteza de limón picada.

Cuando está dado el punto se retira del fuego.

Si se prefiere, puede aromatizarse con vainilla, pero el limón le da muy rico gusto.

⊙ ⊙ ⊙

Como lo tenemos anunciado, esta tarde a las 4.45, el ministro de Méjico doctor Isidro Fabela, dará una conferencia en los salones de la biblioteca del Consejo Nacional de Mujeres.

Versará su disertación sobre "José María Pareda".

⊙ ⊙ ⊙

Continúa en el mismo estado, el señor Bernabé Artayeta Castex.

⊙ ⊙ ⊙

En ocasión del primer aniversario del fallecimiento del teniente coronel Telsforo Castañier, se oficiaron misas esta mañana en la iglesia de San Miguel, asistiendo crecida concurrencia.

⊙ ⊙ ⊙

De Córdoba:

Una de las bodas más importantes del año ha sido la de la señorita Clarita Rueda con el doctor Rafael Reyna. La ceremonia nupcial, efectuada en el templo de la Mercea, congregó a todo lo más selecto de la sociedad cordobesa.

Entre los obsequios recibidos por la novia figuran los siguientes:

Doctor Rafael Reyna, anillo platino y brillantes, cadena platino y perlas y cruz de perlas, plaquet de brillantes; Rosario Cuenca de Rueda, aros y prendedor de brillantes y perlas; Aurelia P. de Reyna, anillo platino esmeralda y brillantes; Mercedes J. de Cuenca, centro y panera de plata inglesa; Elpidia F. de Piñero, rosario de oro; doctor Pablo A. Rueda y señora, pendentif de platino, esmeralda y brillantes; doctor Ramón J. Cárcano e hijas, anillo platino y brillantes; doctor Miguel Angel Cárcano y señora, medallón oro y brillantes; señora María Luisa W. de Revol e hijas, anillo platino esmeraldas y brillantes; Eusebio Bustos y señora, prendedor de oro; Carlos Revol y señora, anillo oro y brillantes; Nelia Funes, rosario de oro; Ricardo Cuenca Juárez, prendedor brillantes; Pedro N. González y señora, anillo platino y záfiro; José M. López Peña y señora, juego cubiertos de plata; doctor Luis Funès y señora, juego cristales bacarat, Francisco, Miguel A. y Carlitos Rueda, un piano; señoritas María Elisa, Mercedes, Rosarito y Susana Rueda, juego de sala; José M. Reyna, juego de escritorio; Clemntina Rueda, escritorio de señora; Susana Basavilbaso, jarrón chinesco; Guillermo Fernánde Guerrico y señora, rico juego porcelana para helados; Claudina Revol de Juárez, licorera cristal bacarat; Carlos Juárez Revol, canasta plata; Juan M. Cañás y señora, tarjetero de cristal y plata; Lía Castañeda Lynch, canasta cristal y bronce; Angélica Allende, bomboneras de plata; Eduardo Mota, tinteros plata; J. Benjamín Barros y señora, juego de café de porcelana y plata; Clara y Rosario Funes, canasta de plata, etc., etc.

⊙ ⊙ ⊙

Sigue mejor, el señor Alfredo Catelín (hijo), quien continúa en cama por prescripción facultativa.

⊙ ⊙ ⊙

Han partido:

Para Santa Fe, la señora Angela de la Casa de Lehman.

—Para Montevideo, el señor Julio Outes.

—Para Cañada Verde, la señora Clara Scharff Klappembach de Insiarte y sus hijas Susana y Esther.

—Para Entre Ríos, el doctor Pascual Palma y su señora Ana Laborde.

—Para Córdoba, el señor Eduardo Oliver.

—Para Cañada Verde, el doctor José A. Cortejarena y sus hijos.

—Para Santa Fe, el señor José García y familia.

—Para Tucumán, la señora Carmen A. de Palacio y el señor Enrique Paz.

—Para Rosario de la Frontera, la señora María L. de Olaechea y familia.

—Para el mismo punto, el doctor José Antonio Esteves y sus hijos José Antonio y Miguel Emilio.

—Para Tucumán, el señor Arturo Dasso.

—Para Córdoba, el doctor Lisandro Salas.

—Para Neuquén, el señor Gregorio Sánchez.

⊙ ⊙ ⊙

Han llegado:

De Montevideo, el señor Martín Ocampo, su señora Josefina Vedoya y sus hijos.

—De Punta Arenas, el señor Federico N. Martínez.

—De Pirán, el señor Raúl Goyena.

—De Alta Gracia, la señora Elena Badiflo, viuda de Cantilo.

—De Entre Ríos, el señor Enrique Alvarez.

—De Córdoba, el señor Horacio Carballo

—D Norte América, el señor Ricardo Hogg.

—De Córdoba, el señor Federico Pasman y su señora Inés Oldshausen.

—De Córdoba, el señor Alfredo Lazcano.

—De Montevideo, los señores Juan Antonio Gómez y su señora Sara Brown, Alejandro Christophersen y su hija María Rosa.

—De Entre Ríos, el señor Alberto Mackinlay.

—Del Paraguay, el señor Eufemio Dávila y familia.

⊙ ⊙ ⊙

La moda y la ciencia han cooperado con el sentido común; eso es lo que demuestra la gran exposición de corsés que hemos visto en la esquina de las calles Florida y Tucumán.

Allí vemos que los corsés combinan en su forma con todos los componentes esenciales de la belleza, pues sus líneas graciosas nos hacen recordar las líneas de la belleza griega.

Estos corsés son la sencillez misma en sus adornos, mientras que su forma implica la salud del cuerpo pues deja juego libre para los pulmones, al mismo tiempo que contiene los músculos y resaltan sus cualidades de elegancia, confort y durabilidad, todo lo cual es verdaderamente una combinación admirable. Por supuesto, nos referimos a los productos "Gossard".

⊙ ⊙ ⊙

De Rosario:

Las funciones que se realizaron ayer en el salón del Palace Theatre, dieron lugar a brillantes reuniones sociales. Entre las familias asistentes vimos a las de González de Granados, Casado de Colombres, Piattini López, Arnold de González, Schlieper de Recagno, Rouillón de Araya, Piattini de Lejarza, Alvarado de Suárez, Etcheverri de Mendieta, Ruiz de Crespo, Brusaferri de Rouillon, Seligman de Rueda, Guesalaga de Quijano, Ruis de Crespo, etc. etc.

—Continúa funcionando con todo éxito la kermesse franco-belga. Diariamente se dan cita en esta kermesse las principales familias de nuestra sociedad.

—Mañana miércoles se realizará la acostumbrada reunión de tennis en la plaza Jewell. Las señoritas Leticia y Sabina Minetti ofrecerán el te.

—Dió margen a una lucida reunión social la fiesta realizada ayer tarde en el hipódromo Independencia. Las familias más distinguida de nuestra sociedad asistieron a esta fiesta hípica.

PIELES
Inmenso surtido recien llegados de todos precios
Taller propio en la casa
F. RELLER
U. T. 2212 Avenida Maipú 440

CARRERAS DE CABALLOS

HIPODROMO ARGENTINO

BREVES COMENTARIOS

De las últimas reuniones

Los clásicos Condesa y Chacabuco — La labor empleada ha sido inútil porque inútiles han resultado todos los comentarios e inútiles también tantas invocaciones como se hicieron a la soberana lógica. La cátedra ha visto en ambos clásicos derrumbados todos sus castillos, hechos trizas todos los pedestales levantados a cracks de indudables méritos.

La lógica llegó tarde como ciertos socorros de gentes "bondadosas" a agonizantes sin salvación. Se hizo lo que la causualidad quiso; resultó lo menos esperado.

Tratando en primer lugar el clásico Condesa, porque primero se disputó, diremos que el triunfo de Irish Bell nos parece tan escaso de valor que no solamente no discutiremos su superioridad sobre el resto del lote, sino que tampoco, en el mejor de los casos, la creeremos de la talla de algunas de las vencidas.

Ante todo la carrera de Barline debe reconocerse como absolutamente anormal.

Largada la carrera, la hija de Diamond Jubilee siguió el tren de L'Espoir a corta distancia, con la intención de su piloto de avanzar no bien enfrentara la recta, sacando una ventaja que no podrían descontar más sus contrarios.

Y ante la sorpresa general Marline apenas doblaron el codo renunció a toda lucha al menor esfuerzo, dejando que la puntera sacara mayor ventaja

Pomaré, por Orange y Pomona, ganadora de la carrera de productos de 3 años.

Doubler, por Calepino y Doutfull Honor, ganador de la carrera de productos de 3 años.

mientras pasaban otras contrarias que como ella corrían a la expectativa. Esta una defección evidente. Cabe ahora preguntar: ¿a qué causas deben atribuirse tal fracaso? Existen tres hipótesis igualmente verosímiles: "le faltó preparación, fué mal dirigida, demasiado adelante o es en realidad inferior a las demás". No nos inclinamos por ninguna, puesto que para estar más en lo cierto, para evitarnos cualquier posible error creemos prudente aguardar otra oportunidad donde podremos deducir de su actuación un juicio exacto.

La carrera de L'Espoir, en cambio, nos sorprendió gratamente; no sólo cargó con todo el peso de la carrera, sino que en ningún momento la pusieron en apuros, hasta que en la misma raya una enemiga imprevista, en una atropellada veloz la aventajó en media cabeza.

¿Esta performance de la hija de Polar Star puede aceptarse como una revelación? No nos atrevemos a afirmarlo; en la presente temporada, con honrosas y contadas excepciones, se han distinguido los productos por su continua irregularidad, y no sería de extrañar que esta potranca que en forma tan honrosa ha caído vencida en un clásico de importancia, mañana sostenido un favoritismo abrumador renuncie a toda hazaña, como lo hizo Marline.

En cuanto a la vencedora Irish Bell, nuestro juicio no ha de estar seguramente de acuerdo con el de toda la gente del stud, que sin duda han recibido esta victoria como una proeza que a nosotros se nos antoja casual y en exceso afortunada. Tantas veces la hemos pasado inadvertida a la hija de Galloway que nos cuesta trabajo reconocer este triunfo en su justo valor, ya a casualidad, ni la discutan los eternos desconformes de los resultados clásicos.

Cabaret se impuso de uno a otro extremo y por varios cuerpos, vale decir que en los tramos finales galopó con toda desenvoltura, mientras sus rivales mayores, totalmente agotados, defendían penosamente los puestos de placé.

Pero ahora es el momento de hacer un rápido estudio de los cracks consagrados que contamos en la presente temporada.

A excepción del vencedor, que sin duda posee condiciones, clase, y todo lo indispensable para destacarse, los demás no pueden inspirar confianza alguna por el estado lamentable de unos y por la falta de calidad de los demás.

Dijital, "remendada", según la pálabra usual en el turf, gracias a los solícitos cuidados de su competente entraineur, tiene forzosamente que deparnos estas sorpresas, pues nunca sus manos tendrán la firmeza de antes como para esperar de ella tranquilamente aquellas regulares performances a que nos tenía acostumbrados.

Picacero también casi en las mismas condiciones, ha de realizar notables progresos para recuperar sus prestigios, y no hablemos de Campanazo y Floripar evidentemente inferiores a los antes citados.

Queda en pie Cabaret, sano y salvo, pero éste no nos inspira confianza alguna; nos parece un "digno" hijo de Albilla, heredero de la irregularidad de toda la familia, y sin más bondades que esas ligerezas que no siempre dan resultado, sobre todo si chocan con un rival de clase.

Con otra hazaña de Cabaret por el estilo de la de ayer, reconoceremos su superioridad... hasta tanto permítasenos también ciertas reservas que no serán tampoco causa que amengue el elogio tributado en todo el comentario.

—

Las carreras de perdedores — Pocha — Machaso — Pomaré — Doubler — La primer victoria en Pocha no se ha hecho esperar. A su segunda presentación ha abandonado la categoría de perdedores y en tan excelente estilo que los más pesimistas empiezan a creer en el vaticinio de Vizcay. Muchas veces el entraineur del Alvear nos ha hablado de esta hija de Chili II y siempre elogiosamente, comentando en general sus buenos ejercicios y otras condiciones igualmente ponderables en un producto que recién se inicia.

La cátedra no titubeó un segundo. Las condiciones en que había quedado la carrera eran favorables de tal modo a la hija de Chili II que desde las primeras cotizaciones se observó el favoritismo abrumador que caería sobre ella.

Y a fe que respondió noblemente a tanta confianza, imponiéndose en un cómodo galope y demostrando no solamente que posee medios para destacarse, sino que con el ridículo de sus rivales quedó abierto para todas ellas un sendero que conduce a los acogidos...

Llegada del clásico Chacabuco — 1o. Cabaret, (A. Navarro); 2o. Saint Emilión, 3a. Dijital, 4o. Campanazo

para en lo sucesivo darle en las pruebas que dispute la chance que le corresponde.

Pero las continuas sorpresas nos han enseñado a esperar a tener calma, a ser prudentes... y quién sabe si de esta victoria imprevista y tan poco convincente no nace toda una campaña sobresaliente de una verdadera crack.

Pero permítasenos dudar... hasta que se nos compruebe lo contrario.

—

Nuestra favorita Dijital ha caído vencida. La cátedra vió también en esta prueba con natural sorpresa cómo surgía un nuevo crack que en la pasada temporada tuvo su cuarto de hora célebre y que a consecuencia, luego, de sus mismas irregularidades fué perdiendo admiradores, popularidad y prestigios. Nos referimos a Cabaret.

En todos los comentarios respetamos la opinión de su entraineur y la dimos como nuestra, puesto que en cierto modo nos merecía respetos por lo atinada y lógica. El entraineur Ridella esperaba de su pupilo una gran performance en una carrera de larga distancia, donde parecían desarrollarse mejor sus medios. Se le presentó ayer la oportunidad y tales suposiciones se vieron confirmadas de una manera definitiva, como para que no se atribuya a otras categorías, donde se hacen cracks y se cimentan prestigios. Claro está, que para un próximo encuentro, precisamente el día que la cátedra lo crea gran candidato, tiene Britón preparada su defección... porque es condición esencial de estos animales mediocres la irregularidad. Su entraineur por eso no se hace mayores ilusiones y aprovecha estas "maduras" harto de estar a las "duras..."

—

Cerró el programa de ayer Valentón, uno de los animales destinados a marear a la cátedra, y no diremos a la gente de su stud, porque en el imprevisto cambio de monta adivinamos una tentativa que afortunadamente les resultó bien.

Ni Charm ni Cracker respondieron al enorme favoritismo que les confió el público, "encargándose" de la hazaña Valentón, que cotizado en una proporción muy inferior, repartió un dividendo excelente.

Pero los que llegaron a la última prueba desorientados, sin saber que rumbo seguir, sin atreverse a apostar a los favoritos seguros de no encontrar desquite, para estos desesperados, tal vez el triunfo de Valentón haga sólo toda una solución.

Para la cátedra fué el último golpe.

¿Y para los del stud...? No pensemos mal... no pensemos nada, entonces.

Otros "héroes"

Sin Rumbo — Por varios cuerpos, de extremo a extremo y en buen tiempo, volvió a imponerse el hermano de Ocurrencia, que ya empieza a preocupar a muchos "entendidos" porque en realidad parece surgir otro "fenómeno..."

¿Hasta dónde llegará el hijo de Val d'Or? Este es el momento en que su nombre nos parece admirablemente elegido, porque ciertamente no tiene rumbo, pues de la misma manera que puede seguir el de Ocurrencia puede quedarse en el que se halla sin prosperar...

Pero esto último es casi imposible. el hijo de Val d'Or gana demasiado fácil y marca tiempos demasiado buenos para que su campaña termine una vez que le sean imposibles repetir estos paseos triunfales en pruebas tan inferiores.

Sin Rumbo nos dirá cuánto vale el día que se mida con otras clases, y desde ya le aseguramos una descollante figuración hasta en los clásicos más importantes, pues en realidad, la impresión que nos deja siempre sus triunfos, es óptima.

Marken — No es tan notable la carrera que ha ganado el hijo de Cyllene, como la forma de ganarla. Su piloto cumpliendo instrucciones y siguiendo su táctica predicta se esforzó por quitarle a Eneas la dirección de la carrera.

Hizo el tren, llegó al codo donde tomó mayor ventaja con la que enfrentó la recta dispuesto a resistir cualquier ataque... Surge Vicente López y lo aventaja, avanza Eneas y lo vence también... pero cuando los partidarios del hijo de Cyllene creían más inminente la derrota, reacciona, recupera la ventaja perdida y se impone en un lucido final por media cabeza.

Digamos en honor a la verdad, que el jockey Acosta se mostró en este final sereno y enérgico, a la vez que hábil, pues supo conservar para el último salto las últimas energías del hijo de Cyllene.

L'Emigré — Con una preparación completa como la que posee hoy el hijo de Hermitaño, ha de realizar, sin duda alguna, una campaña muy honorable en esta clase de pruebas, donde sin figurar lo más inferior no se halla tampoco reunido lo más selecto de nuestras pistas.

Ayer obtuvo una fácil victoria sobre Lance que por sus últimas carreras cargó con el favoritismo de ésta, aparentemente a su disposición como las anteriores, pues a excepción de L'Emigré, sobre todos los demás había probado su superioridad.

En el derecho, Arcuri avanzó resueltamente sin encontrar la menor resistencia, dejando a dos cuerpos a Lance, mientras por el tercer y cuarto puesto a dos cuerpos del hijo de Old Man luchaban Secante y Pancho Villa.

Remanso — El hijo de The Whirlpool sigue la serie que no parece interrumpirse todavía, pues a excepción de alguno que otro producto de ciertos méritos, los restantes son evidentemente inferiores.

Veloz, como condición principal de todos los descendientes de ese padrillo, apenas se dió la señal de partida tomó la dirección del numeroso lote, para no ser alcanzado hasta trasponer el disco. La performance de sus contrarios no deben tenerse en cuenta. Remanso se perfila como un elemento muy útil, y hasta diríamos sobresaliente, si no supiéramos los peligros que entrañan estos vaticinios hechos a raíz de sus primeras fáciles victorias, para luego, fatalmente, en cierta clase de animales, sin mayor origen, no se repiten en el transcurso de su campaña siguiente.

The Lad — La labor del entraineur Acosta se ha visto al fin premiada, y no en vano ha dedicado todas las atenciones a éste, su único pupilo, pues algo tardío parece él, dispuesto a iniciar una serie de victorias compensadoras...

Ayer ganó bien, guapeando con Leader y Well Meant, que al final se le vinieron a la carga con las más siniestras intenciones.

Colenso, fué una vez más favorito, y una vez más ha defeccionado lamentablemente.

Hurgón tampoco se condujo como debía después de su performance del día anterior.

Siete y Medio ya no está para estos trotes... y nada más.

—

Esto es cuanto el cronista vió en las dos últimas reuniones, que por ser seguidas y con programas interesantes, seguramente habrán dejado al aficionado satisfecho, como después de haber comido un plato abundante de un manjar apetitoso...

HANDICAPS

—

En los handicaps de la reunión a efectuarse en Palermo el domingo próximo, se ha hecho la siguiente asignación de pesos:

Premio Ocurrencia, 1600 metros — Max Linder 60 kilos, Cristalino 59, Art Nouveau 58, Kick II 59, Sin Rumbo 57, Clearing 56, Palpalá 53, Eneas 53, Piña 48, Nuty 45.

Premio Arenales, 2500 metros — Charm 60 kilos, Mi Nene 60, Polavieja 60, Sin Rumbo 60, Valentón 57, Profeta 56, L'Emigré 55, Espartal 55, Farruco 51, Gramillón 50, S. V. P. 49, Ascasubi 46, Marco Polo 46.

DIJITAL

—

La hemos visto perder a la hija de Calepino muchas veces, pero caer batida en una persecución a setecientos metros antes del disco ha sido la primer vez.

Supusimos que le hubiera pasado algo y esperamos, pero al regresar al paddock, mientras sus contrarios lo hacían todo fatigados, la célebre yegua estaba sin un pelo mojado. Cabaret se perdió de vista de todo el grupo en el derecho, sin embargo tenemos la esperanza que en el premio Pueyrredón dirigida en otra forma... no quedará a mitad de camino como un Retiro cualquiera... si es que sus manos la mantienen.

PICACERO

—

La mala carrera del hijo de Bridge of Canny en el clásico Chacabuco tiene su explicación. A los pocos metros de la carrera ya corría con dificultad sentido de sus miembros y a la mitad del trayecto quedaba manco de la dolencia que ya una vez lo había alejado de las pistas.

LEADER

—

El hijo de de Saint Michan ha sido vendido en 15.000 pesos para el Brasil. Nos parece que los propietarios el stud La Morada han realizado una mala operación, tanto que la carrera

Llegada del clásico Condesa. — 1a., Irish Bell (A. Baistroqui); 2a., L'Esgoir; 3a., Charming Girl; 4a., Pura Cepa

tible de enmienda, si llegara a demostrarnos en el transcurso de su campaña aptitudes que no tenemos hoy por que sospechar.

—

Buenos dividendos — Paulita — Pacara — Cristalino — Britón — Valentón — En la reunión del domingo los que no pierden detalle para palpitar la suerte que han de tener en la tarde, sin duda quedaron desconcertados ante la sorpresa de Paulita.

Y en verdad no era para menos, el golpe fué rudo, como para acobardar a los guapos y ahuyentar a los temerosos. Paulita, la modesta hija de Buenos Aires que pasado su cuarto de hora de popularidad quedó relegada a un plano inferior, surgió de improviso desafiando las iras de tales "craks" e imponiéndose bravamente contra Miss Tonta y Noche Buena, las dos únicas que finalizaron cerca.

Claro está que del porvenir de Paulita no hemos de decir palabra, porque cuando se ha llegado a su edad sin revelar mayores condiciones, hay forzosamente que reducir el comentario al presente, que, si como en este caso, ha sido bien aprovechado, el mal parecerá menos porque el remedio es bueno...

Ya que se ha largado a correr es bueno tenerla en cuenta siempre que no dispute otras pruebas que éstas donde se dan cita habitualmente las predestinadas a peregrinar por los acogidos.

Otro buen dividendo de la reunión del domingo fué el de Pacará, un veloz hijo de The Whirlpool que en la sexta carrera, la más numerosa de la tarde y donde más fijas juntas contamos, dejó el tendal.

Pacará se impuso en un cómodo galope, despidiéndose "amablemente" de sus contrarios, no bien llegaron los tramos finales a fuerza de rigor, no a la primer raya, donde Sunday que hasta entonces estuvo en los primeros puestos se rendía ante las atropelladas de Fiador y Como.

Estas pruebas son las elegidas para palpitar una sorpresa, porque de los muchos animales inscriptos, muchos son también los que tienen iguales probabilidades que el favorito, si es que la cátedra siempre por lógica deducción, dió en descubrir un candidato obligado.

Pacará con esta victoria no ha hecho más que pagar los solícitos cuidados del entraineur Santestevan y devolver en parte lo perdido... porque no ha sido ésta la única vez que en el stud General Soler han creído ciegamente en el triunfo.

Para los vencidos guardemos un piadoso silencio... lamentando lo difíciles que se presentan cada día los desquites.

—

Favorecido en la largada de una manera tan evidente, que el público creyó justo protestar, se impuso de uno a otro extremo el caballo Cristalino, cuyos ejercicios privados lo hacían un buen candidato a pesar de los serios enemigos que llevaba en la carrera.

La atropellada de Last Reason fué débil e ineficaz esta vez, la de Siete y Medio no se vió, la de Palpalá no podía esperarse, ya que no corriendo en punta y aprovechando la diferencia de kilos, su chance disminuía muchísimo.

Solo logró acercarse Hurgón al hijo de Riesco, y aunque para los partidarios del pupilo del stud Hermit por un momento la victoria parecía conquistada, el pensionista de Germán Ferrari luchó noblemente respondiendo al látigo de su jockey, que lo colocó triunfador en la meta.

Ya hemos dicho que el público protestó, esperando la llegada del starter que recibió impasible el juicio del "soberano". Las barbas apostólicas no impusieron respeto en el ánimo de los Moisés, pero a nosotros, porque recordamos el camino del Calvario, nos conmovieron profundamente... Con otra largada tal vez hubiera variado el desenlace de esta prueba.

—

Britón es un hijo de Pelayo que no ha hecho nada por elevar la fama de su padre, ni tampoco por los prestigios de la ecurie que defiende. Pero como a cada mortal, bípedo o cuadrúpedo, le llega su turno en la vida, ayer favorecido por infinidad de circunstancias se impuso en la prueba inicial, con gran sorpresa de los que creyeron en la victoria de Marco Polo, nuestro candidato, y en la de Vicente López, un rival que se desacaba después de su performance del día anterior en el handicap de fondo.

Pero Britón se impuso y al galope, como si en realidad tuviera condiciones para sobresalir, para llegar

Llegada del clásico Condesa. — 1a., Irish Bell (A. Baistroqui); 2a., L'Esgoir; 3a., Charming Girl; 4a., Pura Cepa

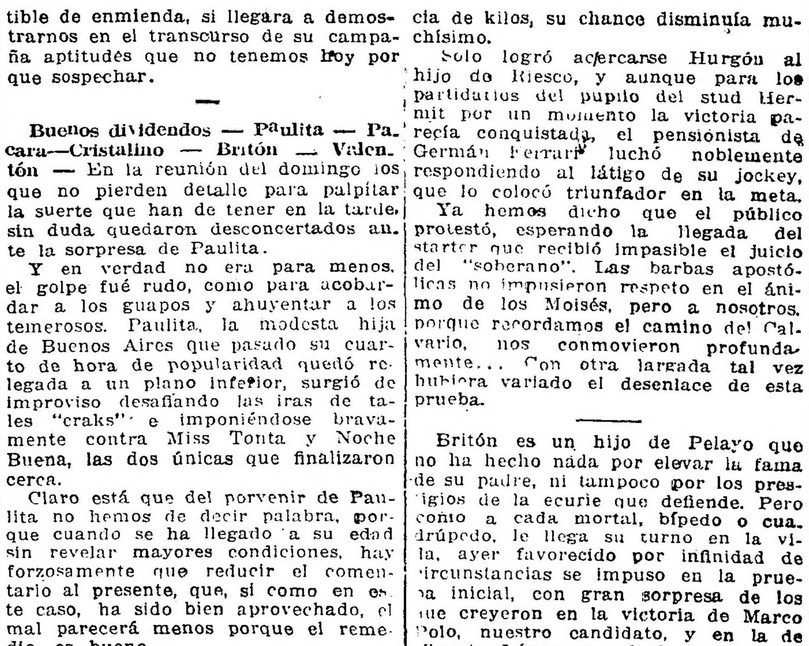

Llegada de la 8a. carrera. — 1o. Valentón, (D. Englander); 2o. Espartal, 3o. S. V. P., 4o. Retrechero

de ayer, ya era por cuenta de los compradores.

VERDUN

Desde el domingo se encuentra alojado en un box del stud Abrojo el caballo Verdún, adquirido como lo anticipamos en su debida oportunidad al dar todos sus detalles para el haras San Ignacio.

El caballo llega a Buenos Aires después de una travesía de 59 días y como es natural, ha sufrido los rigores del mar, habiéndose resuelto dejarlo reponer antes de exhibirlo en público. Se trata de un caballo cuya presencia impresiona al sportman más exigente.

LOS VENCEDORES DE AYER

SUMAS GANADAS

Nombres	Antes	Ayer	Total
Britón	5.350	3.500	8.850
Vicente López	42.950	350	43.300
Fachinal	22.850	100	22.950
Pomaré	100	4.000	4.100
Perle	200	400	600
Mentirilla	—	100	100
Doubler	—	4.000	4.000
Le Dernier	—	400	400
Fucho	200	100	300
L'Emigré	11.050	3.500	14.550
Lance	8.950	350	9.300
Secante	3.900	100	4.000
Cabaret	67.200	11.400	78.600
Saint Emilión	106.872	1.200	108.072
Dijital	215.828	600	216.428
Remansó	8.500	4.500	13.000
La Imperio	4.000	450	4.450
Norfolk	4.400	100	4.500
The Lad	17.400	4.500	21.900
Leader	21.250	450	21.700
Well Meant	32.500	100	32.600
Valentón	32.950	5.000	37.950
Espartal	20.675	500	21.175
S. V. P.	19.100	100	19.200

NOTICIAS GENERALES

El golpe de Paulita más que a otra cosa se debe a la disparada que pegó en el codo.

—Noche Buena que dó después de la carrera con un miembro delicado.

—Pocha defenderá los colores del stud Diego de Alvear en la Gran Polla de Potrancas.

—Grey Fox es un potrillo que bien pronto abandonará la categoría de perdedor.

—Sin Rumbo continúa su marcha sin que nadie lo detenga.

—El hermano de Ocurrencia puede llegar a incorporarse a los clásicos con éxito.

—La defección de Marline tiene alarmado a su entraineur que ya no la considera una fija para la Polla de Potrancas.

—Chaica reclama el haras.

—La largada de la carrera ganada por Cristalino y que hubo de ser un fácil paseo para el gran favorito Palpalá, fué un desastre.

Para casos como ese, el señor Lerena debe munirse de un poco más de energía y decisión para hacer anular semejante partida.

—Fachinal que, ayer entró tercero, tiene una carrera que no puede perder el jueves.

—Pomaré ganó a Perle a duras penas. Por ahora vale poco la media hermana de La Ñatita.

—Doubler, el propio hermano de Dijital, sorprendió a su misma caballeriza debido a que sus ejercicios no decían nada.

—L'Emigré batió a Lance aprovechando la mejor colocación que trajo durante toda la carrera.

—Saint Emilión corrió bien, llegando segundo de Cabaret, pero francamente eso de tirarlo tanto durante todo el trayecto y la fuerza que tiene que hacer en la boca, forzosamente debe perjudicarlo.

—Aster no cumplió su compromiso ayer por haberle aparecido sobrecañas.

—La presencia de Colibrí en la reunión del jueves depende del apronte que realice mañana dirigido por Torrolo.

—Pomaré procede del haras El Moro y fué comprada en los remates del año pasado en 9000 pesos por el stud Old Times. Es hermana de Pipiolo y de vientre de La Ñatita, La Gatita y Pachín.

—Doubler nació en el haras Santa Rosa y fué comprado en los remates de productos del tattersall en 6500 pesos por el cuidador Juan N. Casella, en comisión. Es hermano de Dijital.

—A solicitud del starter fueron multados en 50 pesos cada uno, los jockeys Agustín Denna y Tomás N. Fernández.

—Entre ganador y place se vendieron en la reunión de ayer en Palermo 543.099 boletos.

—Cabaret ha ganado este año 11.400 pesos y un total de 78.000. No fué inscripto en el Gran Premio de Honor y reaparecerá el 29 del corriente en el premio Pueyrredón, 4000 metros, para todo caballo, peso por edad, (59 kilos).

LA REUNION DEL JUEVES

BREVES APRECIACIONES

El programa que ha confeccionado nuestra primera institución para la reunión que se celebrará el próximo jueves sin ser de los mejores es por lo menos bastante aceptable, pues las distintas pruebas que lo componen se hallan bien nutridas de inscripciones.

La prueba de vallas, base del principio de la reunión ha logrado reunir a cuatro competidores que han conservado su anotación.

Piou Piou, por su última carrera en pos de Pan Solo, se recomienda por que su preparación la ha continuado sin tropiezos ninguno.

Bajo Hondo es otro candidato de tenerse en cuenta, pero en sus ejercicios se conduce como para vencer al favorito Piou Piou.

Able reaparece en buenas condiciones de preparación. El hijo de El Amigo salva los obstáculos con una limpieza admirable.

Tresillo no pudo demostrar en su última presentación lo bien que se conducía en privado, por haber despedido a su piloto, metros después de la largada. En esta ocasión con 59 kilos tiene una brillante oportunidad para rehabilitarse.

Sobre una distancia de 1000 metros se disputará el premio Zem Zem, base de la segunda carrera del programa reservada para potrancas perdedoras.

Latina por la forma cómo se conduce en sus ejercicios, es candidata para abandonar la categoría de perdedora.

Cubanita que en sus dos últimas presentaciones ocupó el segundo puesto de Indochina y Calla, respectivamente, tiene una brillante oportunidad para sacar airosos los colores que defiende.

Insita es una inédita por Jardy y Cuba que en sus trabajos preliminares se ha conducido con mucha regularidad. La pensionista del entraineur Betancour será una seria enemiga de Cubanita.

Idaviva pueda que en esta ocasión responda a sus ejercicios que son excelentes.

La pupila del stud Armón dada la distancia de la carrera puede resultar la ganadora.

Quince potrillos de tres años aún perdedores son los que han conservado su inscripción en el premio El Niño.

Grey Fox se destaca netamente del lote por su reciente carrera en pos de Machaso. Salvos ya los inconvenientes del debut, el pensionista del stud Montiel deberá obtener su primer victoria.

Caburel, el eterno cuarto puesto, pueda que en esta ocasión mejore sus carreras.

Rosellón con el descanso que se le dió se ha puesto muy lindo, teniendo su ecurie el convencimiento que se conducirá honorablemente.

Ibáñez tiene conquistados varios puestos de placé y en esta ocasión podrá mejorar sus anteriores performances.

Colibrí, hermano entero de Canora y la esperanza de la Petite Ecurie, viene a disputar esta prueba en condiciones de dar fácil cuenta de tanta mediocridad.

Un numeroso lote de animales ha conservado su inscripción en el premio Given Or, que se disputará sobre una distancia de 1300 metros.

Faucheur entre esta clase de enemigos siempre se ha conducido bien el hijo de Greenan. Tiene linda oportunidad para ser el vencedor.

Submarino no fué de la partida ayer en la carrera ganada por L'Emigré, reservándolo para esta prueba donde su ecurie cree que se desempeñará con éxito.

Satélite reaparece en muy buenas condiciones de preparación y como en sus ejercicios se ha conducido bien, nada de extraño sería que saliese airoso.

Forsight y Aquilón son buenos candidatos y de tenerse en cuenta porque en sus trabajos se desempeña admirablemente.

El premio Humbertito que hace las veces de clásico, ha logrado reunir a trece concurrentes que bajarán a la liza a disputarse la prima ofrecida al vencedor.

Remanso si es presentado es el candidato obligado de la carrera. El hijo de The Wirpool es muy superior a sus rivales.

Datilero por la forma cómo obtuvo su última victoria será el enemigo más serio que tendrá el pensionista del stud Alzaga Unzué.

Bis que en su última presentación tuvo una serie de continuos contratiempos, tiene en esta ocasión una brillante oportunidad para conseguir su segunda victoria. El hermano de Enérgica en sus ejercicios se conduce muy bien.

Cavador que al reaparecer fué segundo de Datilero tiene oportunidad para salir airoso. Su caballeriza cree que el hijo de Pelayo obtendrá la victoria, pues en sus ejercicios se conduce como para ser el vencedor.

Solo tres competidores son los que se presentarán en el premio Uriburu a disputarse la prima ofrecida al vencedor.

Espartillar se conduce bien en sus ejercicios y a pesar de cargar 60 kilos somos de opinión que se conducirá bien.

Matatías corrió ayer sin haber tenido mayor figuración en la primer prueba del programa. Creemos que el hijo de Greenan necesita un reposo.

Fachinal por su tercero de Britón y Vicente López ayer, es el candidato que debe imponerse. El pensionista del entraineur Honorato Lacuesta anda corriendo mucho.

El handicap de la milla será disputado posiblemente por los siete animales que han conservado su inscripción.

Palpalá tiene brillante oportunidad para vengar la injusta derrota que le infligieron Cristalino y Hurgón. El hijo de Orinoco merece mucha confianza a su ecurie.

Sable se viene perfilando como un productivo caballo de handicap. En esta ocasión el hijo de Old Man puede volver a repetir su última hazaña donde hiciese puesta con Tata Dios.

Corchito, su última carrera fué en match con Precoz, venciéndolo este último muy fácil. Con todo el hijo de Druid puede alcanzar el triunfo.

The Lad por la forma cómo se adjudicó el premio Aventurero ayer es el enemigo de mayor consideración que tendrá Palpalá. El hijo de Le Samaritain anda corriendo mucho.

El handicap final será disputado por tres competidores, pues creemos que el entraineur de Colenso, obrando cuerdamente no presentará al hijo de Orinoco después de su fracaso de ayer.

Farruco tiene la oportunidad de poder conseguir una victoria. Ha seguido bien después de su carrera en pos de Mi Nene.

Chiflón y Gracian deberán escoltarlo.

Hipódromo de Rosario

LAS REUNIONES DE LOS DIAS 8 Y 9

Resultados generales

Celebró esta institución dos reuniones consecutivas de carreras en el hipódromo Independencia, el domingo y lunes, ambas con un programa interesante que tenían por base los clásicos Orange e Independencia. El entusiasmo de los aficionados hubiese sido culminante a no haberlo enfriado las anormalidades que deplorablemente se suceden en este hipódromo. En efecto, hemos observado nuevamente una serie de irregularidades que en homenaje al prestigio de la institución preferimos silenciar, no obstante haremos notar y puntualizaremos que las frecuentes ilusiones de óptica que experimenta el juez de raya de un tiempo a esta parte tuvieron fuerte resonancia en la reunión del domingo, pues el público hizo sentir en forma tan persuasiva su desaprobación por el fallo de la segunda carrera que obligó a ese funcionario a modificar el orden de llegada. Agregaremos que éste, en definitiva, quedó establecido tal cual los caballos traspusieron el disco.

Nos abstenemos de exteriorizar las consideraciones y comentarios que nos sugieren hechos de esta naturaleza, esperando que las autoridades de la institución propendan a que no se repitan en holocausto a los intereses y crédito de la misma y en obsequio del público y de las caballerizas directamente perjudicados.

Abreviaremos esta crónica omitiendo otros apuntes que no tienen interés.

DEPORTES

Football - Golf - Lawn Tennis - Motociclismo - Pedestrismo Tiro - Yachting

FOOTBALL

EL INTERNACIONAL DE AYER

Rosarinos v. Uruguayos

Se jugó ayer en el Rosario el primer match internacional de la temporada que se viene desarrollando. Obtuvo el triunfo el equipo uruguayo, por el mínimo score de un goal contra cero.

Inusitado interés despertó la realización de este encuentro en los círculos deportivos de Montevideo, Rosario y de esta capital. Y fué así que numerosos aficionados se trasladaron de esta capital al Rosario, deseosos de presenciar un match lleno de incidencias agradables.

El juego observado, si bien no resultó brillante, dejó satisfecho a la inmensa concurrencia que se congregó en el field del Club de Gimnasia y Esgrima, lugar donde se efectuó el partido.

Presenciaron el match desde el palco oficial las autoridades de la Liga Rosarina de Football y los delegados de la Asociación Uruguaya y Argentina.

Nuestro corresponsal en Rosario nos envía el siguiente despacho telegráfico:

ROSARIO, julio 10 — A las 2.50 de tarde aparecieron en el field los jugadores uruguayos que fueron muy aplaudidos por la concurrencia; cinco minutos después hacían otro tanto los rosarinos, repitiéndose las manifestaciones de simpatía.

El referee señor Ignacio Rotta, a las 3 p. m., dió por iniciado el juego, estando los equipos así constituídos:

Rosarinos: Lorenzo Colombo (Tiro Federal); Zenón Díaz (Rosario Central) (capitán) y Florencio Sarasivar (Tiro Federal); Francisco Ballart (Belgrano), Eduardo Blanco (Rosario Central) y Ernesto Faggiani (Tiro Federal); Antonio Blanco (Rosario Central), Gabino Sosa (Central Córdoba), Carlos Guidi (Tiro Federal), Manuel P. González y José Viale (Newell's Old Boys).

Uruguayos. — Cayetano Saporiti (Wanderers); Antonio Foglino (Nacional) y José Varela (Peñarol); Jorge Pacheco (Peñarol) (capitán), Juan Harley (Peñarol) y A. Banzino (Nacional); Pascual Somma (Nacional), Carlos Scarone (Nacional), José Piendibene (Peñarol), Isabelino Gradín (Peñarol) y Rodolfo Marán (Nacional).

En los primeros momentos de este halftime se observaron varias jugadas de ambas líneas delanteras; Pendibeni y Guidi realizaron un ataque cada uno, malogrados por las respectivas defensas. Momentos después Gradín dirige un fuerte shot, que Colombo detiene bien.

Guidi se corre por el centro del field y envía un fuerte tiro que Saporiti aleja débilmente; repite la tentativa Viale pero su shot resulta desviado.

La defensa rosarina tuvo que luchar constantemente para impedir la apertura del score por los uruguayos, pues emprendieron en distintas ocasiones ataques peligrosos.

Los rosarinos obtuvieron un corner a su favor, pero sin resultado; momentos después Colombo tuvo que intervenir para detener diversos shots de Scarone, Marán y Gradín.

Marán, en posición offside, después de un corner que alejó Varela, emprendió una veloz corrida por el wing; cuando este forward se disponía a dirigir el tiro final, Sarasivar lo despojó de la pelota pero cometiendo un foul, infracción que pasó desapercibida al referee, no obstante haberla reclamado el público.

Habían transcurrido 25 minutos de iniciado el juego y González pierde una oportunidad de abrir el score, estando a tres metros del arco uruguayo.

Momentos después, Scarone al recibir un pase de Pendibeni, marca el único goal de la tarde, mediante un fortísimo shot.

De inmediato se suceden interesantes jugadas; la defensa uruguaya se encarga de anular los avances que realizan los delanteros rosarinos. Termina el primer período y el score señala el siguiente resultado.

Uruguayos	1
Rosarinos	0

Al entrar nuevamente en el field el bando rosarino pudo observarse una modificación en la línea delantera Sosa ocupó el centro, Guidi pasó a la izquierda y González formó pareja con Blanco. De inmediato los rosarinos emprendieron peligrosos avances que puso en apuro a la defensa uruguaya.

Marán dirige un shot que detiene en buen estilo Colombo. Minutos después Guidi mediante un esfuerzo individual se acerca a la valla uruguaya, pasando la pelota a González, éste a cinco metros levanta el tiro, cuando el goal era inevitable.

Varela comete un hands en la zona peligrosa, infracción que tampoco pena el referée.

El juego fué decayendo poco a poco, observándose hasta el final un leve dominio de los uruguayos.

Minutos antes de terminar el match, Sosa dirige un formidable shot que resulta desviado; Saporiti se arrojó al suelo cuando se iba a dar el goalkick correspondiente, el público creyendo que el tanto habíase producido invadió el field aplaudiendo frenéticamente. En esos instantes expiraba el tiempo reglamentario, cuando el score era el siguiente:

Uruguayos	1
Rosarinos	0

Actuación de los jugadores

El equipo rosarino adoleció de diversas fallas, en especial en la línea delantera, dondo únicamente se lucieron Guil y Blanco; pésima impresión causó el juego desarrollado por el ala izquierda constituída por Viale y González. Inadvertido pasó el inside derecho que reemplazó a Ernesto Hayes. De los halfbacks se estacó el jugador Blanco; los otros dos no apoyaron debidamente a los forwards. Zenón Díaz hizo un buen partido, bien secundado por Sarasivar; en cuanto al guardavalla Colombo, se desempeñó como acostumbra hacerlo.

Del bando vencedor, se destacó el ala izquierda, formada por Gradín y Morán: Pendibene repartió el juego discretamente y Scarone y Somma, regular. Pacheco fué el mejor de los halves; Foglio y Varela se desempeñaron correctamente y Saporiti en las pocas veces que le tocó intervenir, lo hizo bien.

MATCH DE COMBINADOS

Se realizó ayer en el campo de deportes del club Estudiantil Porteño, el anunciado match de combinados entre equipos formados por jugadores de los clubs F. C. Oeste y Atlanta, San Lorenzo de Almagro y Columbian.

Al llamamiento del referée, los cuadros se presentaron así formados:

Azules: J. Coll; A. Coll y E. Garaza; E. Matozzi, J. Pardo y R. López; C Ponce, J. Zacchi, E. Botacci, J. Pisa y A. Costas.

Rojos: E. Rotondo; J. Lessa y E. Elordi; R. Di Lorenzo, S. Barbera y A. Pini; F. Crespo, G. Dannches, P. Gallardo, J. Pini y E. Laiolo.

En el primer tiempo no se abrió el score, desarrollándose un juego muy equilibrado, observándose jugadas muy interesantes que el público aplaudió con entusiasmo.

A los 17 minutos del segundo half time, Zacchi realiza un meritorio esfuerzo individual marcando el goal de los azules. A raíz del poco entendimiento entre los forwards del bando rojo, el score no sufrió modificaciones, el que al terminar era el siguiente:

Azules	1
Rojos	0

LOS MATCHS AMISTOSOS DE AYER

Racing v. Boca Juniors

En Avellaneda se llevó a cabo ayer este encuentro amistoso de primera división, que terminó con el triunfo del cuadro local por dos goals contra uno.

Al llamamiento del referee los teams se presentaron así formados:

Racing: M. Croce; E. Castagnola y A. Reyes; R. Pepe, A. Olazar y L. Machiavello; A. Ohaco, N. Vivaldi, L. Marcovecchio, A. Hospital y N. Perinetti.

Boca Juniors: N. Fabiani; V. Capelletti y C. Aquila; C. Capellini, R. Crovetto y A. Elli; P. Calomino, E. Bertolini, E. Colla, E. Brichetto y A. Valenzano.

Boca Juniors marcó el primer goal de la tarde por intermedio de Bertolini. Marcovechio cinco minutos después igualó posiciones.

A los 14 minutos del segundo tiempo, Vivaldi marca el segundo y último goal para Racing, a raíz de un entrevero originado en la valla visitante.

El resultado final fué el siguiente:

Racing	2
Boca Juniors	1

Independiente v. Sportivo Barracas

Se realizó este encuentro en Avellaneda, terminando con el triunfo del equipo local por el mínimo score de un goal contra cero.

El referee a las 3.25 p. m. llamó a los cuadros, que se alistaron de la siguiente manera:

Independiente: J. Míguez; R. Sande y E. Ferro; Cánepa, Ventureira y P. Peruhil; N. Garré, Ronzoni, Z. Canavery, S. Strimater y R. Galeano.

Sportivo Barracas: C. Muttoni; J. Podestá y G. Aller; N. Bilagut, C. Cumo y A. Ré; A. Villarino, A. Sixto, P. Aller, C. Comaschi y T. Inchausti.

A los 35 minutos del primer período, Canavery al recibir un pase de Garré marca el único tanto del Independiente. En lo que restó del match, no se observaron jugadas notables, finalizando el tiempo reglamentario con el siguiente resultado:

Independiente	1
Sportivo Barracas	0

Gimnasia y Esgrima v. Estudiantes

En el field del primero se realizó ayer este match amistoso que careció completamente de interés. Los equipos se alistaron de la siguiente manera:

Gimnasia y Esgrima: L. Marini; L. Brizuela y M. Duggan; A. Bordere, I. Valdés y H. O'Gorman; L. Loredo Juárez, J. A. Martín, A. H. Molfino, A. Fascioni y F. Rotschild.

Estudiantes: M. A. Arigós; A. Spinelli y F. A. Vago; J. Madero, A. Paulucci y E. Pareja; J. Luperne, M. Madero, A. Sáenz, J. Thompson y F. Chelle.

J. Martín a los 22 minutos marcó el primer goal de Gimnasia; un minuto antes de terminar el primer período Paulucci con un tiro corto iguala posiciones.

A los 15 minutos del segundo halftime, Molfino señala el goal que otorga el triunfo a su cuadro, por el siguiente score:

Gimnasia y Esgrima	2
Estudiantes	1

Bánfield v. Federación Platense

Este match se llevó a cabo ayer en el field del club Estudiantes de La Plata, terminando con el triunfo del Bánfield por el abultado score de seis goals contra dos. El match careció de interés debido a la superioridad del bando visitante. Los equipos se alistaron de la siguiente manera:

Bánfield: J. Bisso; T. Meriggi y A. Rosetti; A. Frumento, J. Romero y T. Legarreta; A. López, R. Brown, D. Brisotti, S. Burton y R. Monti.

Federación Platense: E. Figueredo; M. Armada y E. Franco; E. B. Delledone, P. Farandello y D. G. Gondar; J. Escobar, R. Isla, A. Conti, J. Sagaspé y J. Bordegaray.

Bánfield marcó en este tiempo cinco goals por intermedio de Monti, Brussotti (2) y Buston, a los 15, 38, 39 y 44 minutos de juego, respectivamente.

En el segundo período Bánfield aumentó su haber con dos nuevos goals, marcados por López y Burton. Por su parte, el team de la Federación Platense conseguía sus dos únicos goals por intermedio de Franco, que convirtió un puntapie penal, y Escobar.

Terminó el match, indicando el score el siguiente resultado:

Bánfield	6
Federación Platense	2

Inauguración del field de Platense

Se llevó a cabo ayer, como lo habíamos anunciado, la inauguración del nuevo field del club Patense, ubicado en las calles Cramer y Manuela Pedraza.

El nuevo campo de deportes del club Platense reune espléndidas condiciones de comodidad que hacen de él uno de los mejores de esta capital. Numerosa concurrencia asistió a la fiesta, cuyo número principal residió en el match que jugaron los primeros equipos del Platense y del Provincial de Rosario. A las 3 se inició este encuentro estando los equipos así constituídos:

Platense: A. Pérez; A. Ansaldo y E. Berti; L. Dimari, J. Zaccho y A. Santangelo; G. Felisari, M. S. Fraga, A. Bernia, M. Balmaceda y T. Sarnigalla.

Provincial: V. Pugliese; P. Virano y E. Biandrini; A. Brown, A. Piona y D. Ferrero; B. Wille Bille, E. P. Salcedo, A. Jáuregui, H. Salcedo y A. Santángelo.

En el primer tiempo no se marcó un solo goal, acusando el juego desarrollado un equilibrio en sus fuerzas. El bando local evidenció un lebe dominio en el segundo período, marcando Singaglia el tanto que otorgó a Platense el triunfo. Cuando expiró el tiempo reglamentario, el score indicaba el siguiente resultado:

Platense	1
Provincial	0

Antes de iniciarse este encuentro, se realizó otro entre los equipos Porteño de Zárate y uno de combinados de Platense, que finalizó con el triunfo de éste por 5 goals a 0, marcados por Rocca (2) Capello, Pérez y Parodi.

Los equipos se constituyeron de la siguiente manera:

Platense: M. Maffi; J. A. Mazzini y A. Stefanetti; E. Santos, H. Maestre y E. Dimari; T. Parodi, C. Rocca, Adán Pérez (cap.), D. Cappiella y G. Barello.

C. A. Porteño de Zárate: S. M[illegible]; P. Urruti y J. Cualich; J. Felice, [illegible] Rossatti, y R. Malatesta; J. Fernández, E. Alvarez, R. Boerr, A. Gómez y R. Labengere.

LIGA CORDOBESA DE FOOTBALL

El match de ayer

(De nuestro corresponsal)

CORDOBA, julio 10. — Se realizó ayer el anunciado match entre los clubs Córdoba y Gimnasia y Esgrima de Mendoza con la asistencia de numerosa concurrencia.

Los bandos, bajo las órdenes del referée señor R. [illegible], se alistaron de la siguiente manera:

C. Córdoba: Gargaro; Paggi y Rossetti; García, [illegible] y Bolognino; Prax, Salvat [illegible], Zaiech, Peiré y Castro.

Gimnasia y Esgrima: Guevara; de Mesa y Romairone; Quiroga, A. Treguca y Sartori; Frascali, Lemos, Treguca, Audio y Sguazzini.

Por tres goals contra uno venció el equipo del club Córdoba; los tantos de éste fueron marcados por Prax, Quiroga y Zaiech y el del team perdedor fué señalado por Audio.

Hoy regresaron a Mendoza los jugadores mendocinos.

GOLF

GOLF CLUB SAN ISIDRO

Se disputó ayer en la cancha de este club un concurso de golpes original, consistente en el empleo de un solo palo en una vuelta de 18 hoyos (medalplay). Venció en el torneo, el señor R. E. Lawrence con un score de 89, descompuesto en la siguiente manera: ida 54; vuelta 51; total 105, menos handicap de 16, igual a 89. Segundo el señor Newton Cronhelm, y tercero A. Moffat.

LAWN TENNIS

CLUB A. SAN ISIDRO

Finalizó ayer el torneo de parejas organizado por el Club Atlético San Isidro. El comienzo resultó interesantísimo, finalizando con el siguiente resultado:

Srta. Inés Anderson y E. Anderson, 68, 9, 77; Srta. A. Neill y A. Anderson, 64, 13, 77; Srta. S. Salas y A. Caimi Garmendia, 58, 13, 71; Srta. A Escalada y J. Díaz Arana, 39, 27, 66; Sra. Pratt y G. Pratt, 57, 7, 64; Srta. B. Anderson y J. Neill, 64, 0, 64; Srta. E. Griet q F. Griet, 37, 27, 63; Srta. C. Escalada y A. Lang, 59, 4, 63; Srta. M. J. Arias y C. Arias, 24, 35, 59; Srta. L. Ebbeke v. B. Gawley, 50, 7, 57; Srta. J. Salas y A. Castro Videla, 48, 9, 57; Sra. J. Hughes y H. G. Hughes, 32, 24, 56; Srta. M. D. Salas y A. Silveyra, 24, 31, 55; Srta. G. Pillado y C. A. Oyuela, 29, 22, 51; Srta. A. Ebbeke y J. J. Barreiro, 26, 23, 49.

MOTOCICLISMO

CLUB MOTOCICLISTA NACIONAL

Debido a la lluvia caída anteayer en las horas durante las cuales se disputaría el campeonato sudamericano del kilómetro, la comisión directiva del Club Motociclista Nacional, resolvió aplazar su realización para el domingo, reabriéndose el registro de inscripciones para las cuatro categorías hasta el próximo jueves a las 7 de la noche.

—Se efectuó ayer la reunión de los delegados del Moto Club Uruguayo con los miembros dirigentes del Club Motociclista Nacional que había sido convocada a fin de tratar sobre las próximas pruebas internacionales. Abrió el acto, explicando los motivos que lo originaban, el presidente de la institución argentina, señor Angel Traverso, leyéndose luego las comunicaciones recibidas al respecto.

El Moto Club Uruguayo, notifica haber designado como representantes oficiales a los socios Ernesto Fasciolo y Gilberto Risso; el Motto Club de Chile confía tal misión con amplias facultades a los señores Pedro Durquet y Amadei H. Canale; el Valparaíso Moto Club, manifiesta su adhesión; el Río Moto Club de Brasil, manifiesta su sentimiento por no poder asistir debido a las circunstancias actuales y el Club Motociclista Nacional, de Río de Janeiro, expresa lo mismo por estarse [illegible].

La asamblea aprobó una moción del delegado uruguayo señor Fabris, por la que se encomienda a la comisión directiva del Club Motociclista Nacional para que invite a todos los clubs sudamericanos a participar en el congreso motociclista que se realizará en la ciudad que establezca la mayoría de las instituciones en el mes de enero próximo, a fin de resolver sobre las pruebas y reglamentaciones internacionales. A pedido del representante de Chile, señor Canale, se resuelve traducir el reglamento general de carreras de la Federación Americana [illegible] enviar copias para su consideración a todas las instituciones invitadas, aprobándose final[illegible] la moción del delegado argentino señor Carlos Santiago, a fin de que los clubs de cada país [illegible] Sud América, de común acuerdo, designen dos delegados oficiales al congreso del mes de enero.

Asistieron a la asamblea de ayer los representantes uruguayos señores Ernesto A. Fasciolo, Gilberto Risso, Pablo Bertaburu, Alejandro E. Fabris, Daniel Artaveytia, Manuel Widmann y H. Bustebad; los delegados de Chile, señores Pedro Durquet y Amadeo Canale, y los del C. M. N., señores Angel Traverso, Carlos Santiago, Federico Lamacra, Huberto Pless, Pedro Bevilacqua, José Meikelson, Pedro Aragnon y Enrique Villa. También estuvieron en el local del club los señores José M[illegible], Salvador Pujadas y Antonio [illegible], del Moto Club Rosario y numerosos asociados del C. M. N.

A raíz de lo resuelto en la asamblea la C. D. del C. M. N. en sesión posterior, resolvió que desde la próxima temporada se incluye en el programa general de carreras de la institución el Campeonato Argentino del Kilómetro.

PEDESTRISMO

FEDERACION PEDESTRE ARGENTINA

Esta Federación organiza con gran actividad un torneo atlético para el mes próximo. En el programa a desarrollarse habrán carreras sobre las distancias de 200, 400, 800 y 1600 metros (postas) y dos de 10 y 30 kilómetros.

El próximo domingo quedarán cerradas las afiliaciones de los club a esta Federación.

TIRO

CLUB INTERNACIONAL DE CAZADORES

Ayer se disputó en el stand del club Internacional de Cazadores, el premio 9 de julio que finalizó con el resultado siguiente: 1.o Juan Dighero, 2.o Rufino Luro Cambaceres y 3.o Juan Di Giacomi.

Las distintas pollas fueron ganadas por los señores Pedro Alegre, J. Carmebech, V. Peralta Alvear, Juan de Giacomi, Rufino Luro Cambaceres, E. Jolomei y J. A. Sanguineti.

YACHTING

CLUB NAUTICO BUCHARDO

En un recorrido total de 12 millas se disputó ayer en el triángulo oficial de este club, la anunciada regata organizada por la entidad náutica de referencia. En el momento de la partida se alistaron las siguientes embarcaciones:

París, timoneado por D. Jorge Fillán; Guazú, por D. A. W. Candioti; Scasso, por D. E. Pesano; Buchardo, por D. L. Ferrari; Chaná, por D. P. Batistella y Andrés, por D. René Fillán.

Las clasificaciones generales dada a conocer por la comisión de regatas, después de atender las reclamaciones formuladas por varios socios competidores, fué la siguiente:

1.o Andrés, medalla de oro; 2.o París, medalla de plata; 3.o Buchardo, medalla de plata.

Actuó de oficial de día, don José Roa.

Ferrocarriles del Estado

RED DE TROCHA ANGOSTA

Servicio de pasajeros, encomiendas y cargas, combinado con los ferrocarriles Central Córdoba y Central Argentino para las Sierras de Córdoba, provincia de Santa Fe, Córdoba, San Juan, La Rioja, Catamarca, Santiago del Estero, Tucumán, Salta, Jujuy y La Quiaca (frontera boliviana).

Servicio internacional con Bolivia vía La Quiaca.

La estación Embarcación del Central Norte (sobre el río Bermejo) terminal de la línea Oriente a Bolivia, es la más a propósito de la Sierra (Bolivia).

Véase los horarios de trenes en las estaciones; por más datos a los jefes de estación, al gerente en Cruz del Eje para el Argentino del Norte, al gerente en Tucumán para el Central Norte o a la administración general (oficina de informes), Perú 672, Buenos Aires.

CARLOS M. RAMALLO

Adm. Gral. Interino

LA SECCIÓN DE LOS NIÑOS

EL VENDEDOR DE COMESTIBLES Y LAS AVENTURAS DE UN TOPO

VI

La fuerza desplegada por el pato debió ser muy superior a la del topo, pues en el grabado se ve claramente que lleva, sin mayor preocupación, el extremo de la salchicha fuera de la cuava, alejándose cada vez más.

No ha sido poca la sorpresa recibida por el pato al convencerse de la longitud de su presa. Se había fuerza exterior que le quitaba la salchicha, contemplaba su desaparición de la cueva, trozo a trozo, sin explicarse la causa y sin tomar medida alguna para evitar que se la llevaran por completo.

¡Qué desgracia! se limitaba a exclamar el topo. Cuando ya tenía casi todo ese hermoso montón de comida, la veo desaparecer repentina-

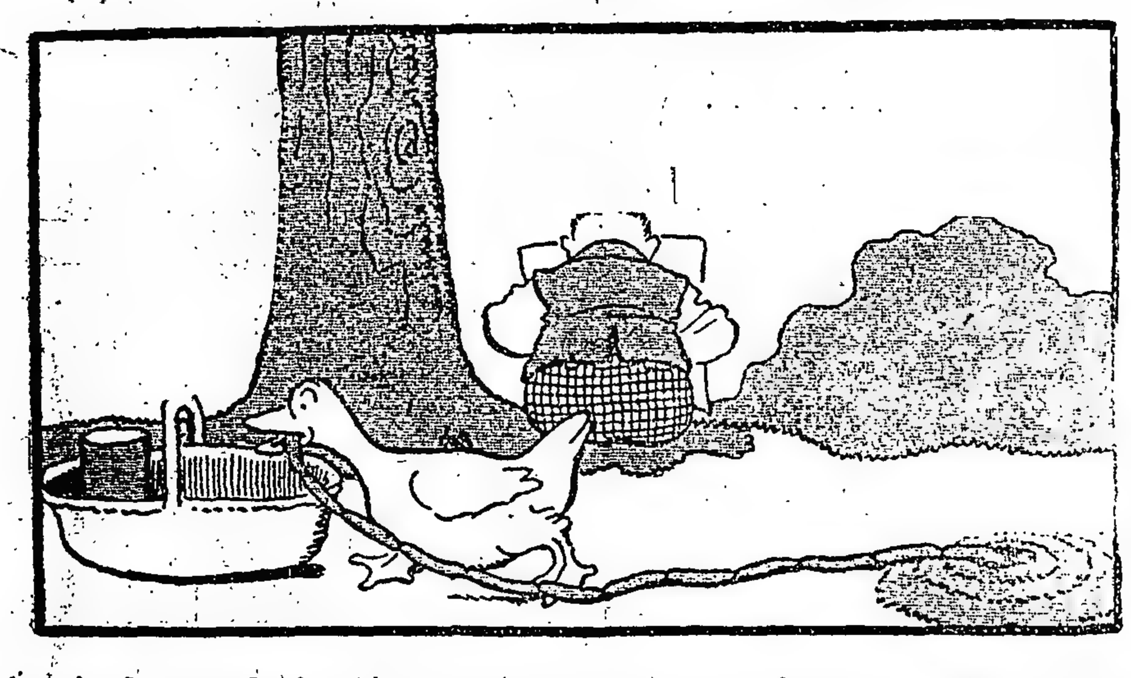

imaginado, cuando la vió por primera vez, que la extensión de la salchicha era demasiado limitada, sirviéndole únicamente para unos cuantos bocados. Pero a medida que avanzaba, fijo siempre el extremo en su pico, su alegría iba creciendo al contemplar la extensión considerable del hallazgo.

De más está decir que mientras aumentaba el placer del pato, era mayor también el asombro y la tristeza del topo. Sorprendido éste por la mente. ¡Qué mano traidora habrá intervenido en esta aventura! ¿Será Antonio, el vendedor de comestibles, que, apercibido de mi robo, ha querido volver a recoger su salchicha?

¡Quién sabe! exclamaba con ira, al ver cada vez más pequeña la porción que quedaba en la cueva. Pronto hemos de saberlo, pues así que desaparezca todo, saldremos a la superficie a observar quién es el atrevido capaz de venir a suprimirme tan rico alimento.

presa del pirata, por Paulina Frederick; El escalón de piedra.

SPLENDID THEATRE (Santa Fe 1848). — Fatal parecido; La luz del amor; Baños y amoríos; Mistinguett detective.

EMPIRE THEATRE (Corrientes y Maipú) — La marca de fuego; La presa del pirata por Paulina Frederik; Los Demis; Carmelita Ferer; Emilia Benito.

LAVALLE (Lavalle 927). — Hoy función tarde y noche: E escalón de piedra.

ELECTRIC PALACE (Lavalle 838). — El que roba a un ladrón; La amenaza oculta (14 episodio); Rayito de sol.

SMART PALACE (Corrientes 1278|1283). — El amor no tiene ley, por la Bellincioni; Amor mío, por Susanne Armelle.

REAL CINE (Esmeralda 425|429). — Hoy: La Falena, por Lyda Borelli; Sin rendirse; La niña intrépida; El hijo anónimo.

GENERAL BELGRANO (Cabildo 2165). — Una boda durante la Revolución; Pathé Journal 397; Un idilio bajo la metralla; La mucamita.

CINEMA MIGNON PALACE (Juramento 2433). — a marca de fuego, por Fannie Ward; Su pan y su manteca; Actualidades argentinas.

CINEMATOGRAFO CALLAO (Callao 27). — Los crímenes de un bribón; Lola Morgan; Tigrana; Amores primaverales.

THE AMERICAN PALACE (Córdoba y Callao). — Hoy, tarde y noche estrenos: La verdad amarga, por Virginia Pearson.

CINE MODERNO (Corrientes 983). — El escalón de piedra.

BRISTOL PALACE (Independencia número 3618). — Hoy: Muy notable estreno del drama en 30 partes "La misión de la vida".

CINE TUCUMAN (Tucumán 975). — Variado programa con estrenos.

GRAN CINE RADIUM N.o 6 (Rivadavia 2970). — Variado programa con estrenos.

CINE GENERAL MITRE (Bmé. Mitre 1226). — Gran cinematógrafo moderno, para familias, tarde y noche, variado programa con una numerosa orquesta.

CINE GENERAL URQUIZA (Guanacacho 5354). — Variado programa con estrenos.

PETIT PALACE (Libertad 976). — Hoy: Variado programa con estrenos.

BIOGRAFO NUEVO (Cangallo 1040). — Variado programa con estrenos.

TEATRO DE LA PRINCESA Suipacha 460. — Hoy, de 11 a. m. a 12 p. m., biógrafo continuado: Variado programa.

IMPERIAL BIOGRAFO (Calle Cangallo 771). — Variado programa todos los días.

CRYSTAL PALACE (Corrientes 1550). — Gran cine de lujo, estrenos de las cintas más importantes, tarde y noche.

CINE BOLIVAR (Bolívar 1032). — Funciones selectas con cintas de las mejores marcas, tarde y noche.

CINE ESLAVA (Suipacha 646). — Tarde y noche, estrenos importantes.

CINE RIVADAVIA (Antes Radium N.o 2) — Variado programa con estrenos.

Se conceden tipos especiales sobre depósitos a plazo fijo. Solicitamos la cuenta de Vd. — Transferencias telegráficas. Créditos comerciales. Giros sobre el exterior. Cartas de crédito.

BANCO HOLANDES DE LA AMERICA DEL SUD

Bmé. Mitre 300, esq. 25 de Mayo
Buenos Aires
Casa matriz: AMSTERDAM
Sucursales: RIO DE JANEIRO, Rua Candelaria 21
Agencia N.° 1, Corrientes 1900 esquina Río Bamba.
Agencia N.° 2, Berisso (Provincia de Buenos Aires).

	Florines
Capital autorizado . . .	25.000.000
Id. emitido y realizado .	14.000.000
Fondos de reserva . . .	1.865.000

Realiza toda operación bancaria. Corresponsales en todas las ciudades importantes del mundo.

BANCO DE LONDRES Y RIO DE LA PLATA. — Buenos Aires, Bartolomé Mitre 29. — Barracas al Norte, Montes de Oca 701. — Once, Pueyrredón 361. — Santa Fe 2122. — Bernardo de Irigoyen 1737. — Boca, Almirante Brown 1159.

Abona por año	Papel	Oro
Por depósitos en cuenta c.	sin int.	sin int.
Id. a la vista, con libreta.	sin int.	sin int.
Id. id. a plazo fijo de 3 meses	3 o|o	1 o|o
Id. id. a plazo de 6 meses.	3 1|2o|o	1 o|o
Por depósitos en Caja de Ahorros hasta 10.000 $ papel, después de 60 días	3 "	sin int.
Cobra por año:		
Por adelantos en c. cte.	8 o|o	8 o|o

Depósitos en Caja de Ahorros se reciben en las siguientes sucursales: Once de Septiembre, calle Santa Fe, calle Bernardo de Irigoyen, Boca y Barracas.

Buenos Aires, abril 1.o de 1916. — James Dev, Barry Scott, gerentes.

BANCO ESPAÑOL DEL RIO DE LA PLATA. — Casa matriz en Buenos Aires, Reconquista número 200.

Capital subscripto. .	$	100.000.000 — m|n
Capital realizado . .	"	98.066.080.— "
Fondo de reserva. .	"	48.056.837 92 "
Prima a cobrar . .	"	1.160.852.— "

SUCURSALES

En el exterior: Barcelona, Bilbao, Coruña, Génova, Hamburgo, Londres, Madrid, Montevideo, con una agencia, París, Río de Janeiro, San Pablo, San Sebastián, Valencia y Vigo.

En el interior: Adolfo Alsina, Bahía Blanca, Balcarce, Bartolomé Mitre, Concordia, Córdoba, Dolores, La Plata, Lincoln, Lomas de Zamora, Mar del Plata, Mendoza, Mercedes (Buenos Aires), Mercedes (San Luis), 9 de Julio, Pehuajó, Pergamino, Rafaela, Rivadavia, Rosario, con una agencia, Salta, Salliqueló, San Juan, San Nicolás, San Pedro, Santa Fe, Santiago del Estero, Tres Arroyos, Tucumán y Villaguay.

AGENCIAS EN LA CAPITAL

Número 1, Pueyrredón 185; núm. 2, Almirante Brown 1201; núm. 3, Vieytes 2066; núm. 4, Cabildo 2027; núm. 5, Santa Fe 2201; núm. 6, Corrientes 3200; núm. 7, Entre Ríos 1145; núm. 8, Rivadavia 6902; número 10, Bernardo de Irigoyen 1600; número 11, Caseros 2965; núm. 12, Charcas 1867, núm. 15, Bernardo de Irigoyen 364; número 16, Reconquista y Paseo de Julio.

Corresponsales directos en todos los países.

Abona por depósitos en moneda legal		
En cuenta corriente	Sin interés	
A 30 días	1 1|2	o|o
A 60 días	2	"
A 90 días	3	"
A mayor plazo	convenc.	
Depósitos a premio con libreta desde 10 pesos moneda nacional hasta 10.000 pesos después de 60 días	4	o|o
Cobra:		
En cuenta corriente	8	o|o
Descuentos generales.	convenc.	

El Banco se ocupa de toda clase de operaciones bancarias en general. — Buenos Aires, Marzo 31 de 1917. — Elias D. Arambarri, gerente general.

BANCO FRANCES DEL RIO DE LA PLATA. — Reconquista 157, Buenos Aires. — Sucursales: Rosario de Santa Fe y Bahía Blanca. Corresponsal en París, Banque Argentine et Francaise, 85, Boulevard Haussman 85.

Abona por año, oro sellado y curso legal:				
Por depósitos en cuenta corriente	1	o|o	1	o|o
Id. id. a plazo fijo de 30 días	1 1|2	"	1 1|2	"
Id. id. a plazo fijo de 60 días	2 1|2	"	2 1|2	"
Id. id. a plazo fijo de 90 días	3 1|2	"	3 1|2	"
Id. id. a mayor plazo .	convencional.			
Id. id. en la Caja de Ahorro, después de 30 días	4	o|o	4	o|o
Cobra:				
Por adelantos en cuenta corriente	9	o|o	9	o|o

Descuentos de pagarés y letras convencional.

Todas las operaciones bancarias. Emisión de giros y cartas de crédito. Transferencias telegráficas.

Títulos, Cobranzas de cupones y valores.

Administración de propiedades. Colocaciones hipotecarias por cuenta de tercero.

Servicio especial de giros postales franceses y remesas de fondos a los movilizados. — La Dirección.

BANCO DE ITALIA Y RIO DE LA PLATA. — Casa central: Bmé. Mitre 434 al 448. — Sucursales: En la capital N.o 1, calle Corrientes esquina Pueyrredón, N.o 2, Avenida Montes de Oca número 2039; N.o 3, Paseo de Julio número 1258, N.o 4, Calle Moreno número 2800; N.o 5, calle Rivadavia número 5449. En el interior: Rosario de Santa Fe, La Plata, Bahía Blanca, Paraná, Concordia, Gualeguaychú, Gualeguay, Uruguay, Victoria, La Paz (E. R.), Resistencia (Chaco).

Agencias: Puerto Ing. White (B. Blanca), Ensenada (La Plata).

Capital realizado . $ 10.000.000 oro sellado
Fondo de reserva ordinario . . . . . " 931,215 " "

ABONA

	C|legal		oro sellado	
Por depósito en c. corr.	1	o|o	1	o|o
A plazo fijo de 30 días .	2	o|o	2	o|o
Id. id. id. 60 días . .	3	o|o	3	o|o
Id. id. id. 90 días . .	3 ½	o|o	3 ½	o|o
Id. id. id. 180 días . .	4	o|o	4	o|o
A mayor plazo	Convencional.			

El Banco expide cartas de crédito, vende giros y transferencias por cables y órdenes postales sobre todas las ciudades y pueblos de Italia, así como sobre Londres, París, Madrid, New York, etc., etc. También sobre Brasil, Chile, Paraguay, y República Oriental del Uruguay. Recibe remesas al cobro y emite giros sobre todas las sucursales del Banco de la Nación Argentina.

El Banco trata en general todas las operaciones bancarias.

Buenos Aires, abril de 1917.

BANCO DE LA NACION ARGENTINA. — Fundado en 1891. — Casa central: Buenos Aires, calle Rivadavia 363 al 399. Reconquista 15 al 39.

Capital . . . . $ 128.000.000.— m\|n
Fondo de reserva . . . . " 14.565.407.14 o\|s

Sucursales y agencias en la Capital: Belgrano, Cabildo 1900, esquina Sucre; Boca del Riachuelo, Almirante Brown 1101; Flores, Rivadavia 7000, esquina Pedernera, con agencia en los Nuevos Mataderos, General Urquiza, Bauness esquina Cullen; N.o 1, Montes de Oca 1699, esquina California 1901; N.o 2, Entre Ríos 1201, esquina San Juan 1802; N.o 3, Corrientes 3399, esquina Gallo 401; N.o 4, Bernardo de Irigoyen 1000, esquina Carlos Calvo; N.o 5, Rivadavia 2829; N.o 6, Santa Fe 2135; N.o 7, Caseros 2929 Parque Patricios; N.o 8, Triunvirato 734; N.o 9, Santa Fe 4526; N.o 10, Boedo 835; N.o 11, Aduana de la Capital; N.o 12, Callao 76 al 84; Oficina de Cambio en el Hotel de Inmigrantes, Dársena Norte. Oficina de Depósitos Judiciales en el Palacio de Justicia.

159 sucursales y agencias en el interior de la República.

TASA DE INTERES

El Banco abona (moneda legal solamente)

	Anual	
Por depósitos en c. corriente	Sin interés	
Id. id. a plazo fijo de 90 días, con o sin libreta	2	o|o
Id. id. id. a 180 días, con o sin libreta	3	o|o
Id. id. en Caja de Ahorros, después de 60 días, hasta pesos 5.000	4	o|o
Id. id. id. después de 60 días, desde $ 5001 hasta $ 10.000.	3	o|o
El Banco cobra:	Anual	
Por adelantos en c. corriente .	8	o|o
Por descuentos de letras con amortización	7	o|o

El Banco de la Nación Argentina vende letras de cambio sobre Alemania, Austria Hungría, Inglaterra, Francia, España, Italia, Suecia, Noruega, Rusia, Portugal, Finlandia, Bélgica, Holanda, Suiza, Turquía, Servia, Rumania, Grecia, Bulgaria, Asia, Africa, Oceanía, Estados Unidos de Norte América, Canadá, Chile, Bolivia, Brasil y Uruguay.

Buenos Aires, septiembre 1.o de 1916. — Julián J. Solveyra, Gaspar Cornille, gerentes.

BANCO COMERCIAL ITALIANO. — Fundado en el año 1896. — Bartolomé Mitre 460 al 468.

Sucursales: San Juan 1861, Rivadavia 2541, Corrientes 3902 y Bernardo de Irigoyen 1889-93.

Capital autorizado . . .	$	10.000.000
Capital subscripto . . .	"	5.000.000
Capital realizado . . .	"	5.000.000
Reservas	"	800.000

Abre cuentas corrientes, depósitos a plazo fijo y Caja de Ahorros, descuentos, cobranzas, compra y venta de títulos, se dan cartas de crédito, giros telegráficos y a la vista y a plazo sobre cualquier punto de Europa.

Administra propiedades haciendo adelantos sobre alquileres, encargándose de remitir las rentas a cualquier punto.

Compra y vende billetes de Bancos italianos, franceses, uruguayos o cualquier valor.

Ordenes de pago sobre todas las oficinas postales de Italia, Francia y España.

Abona por año:		
Por depósitos en cuenta corriente .	1	o|o
A plazo fijo de 30 días	2	"
A plazo fijo de 60 días	3	"
A plazo fijo de 90 días	4	"
A plazo fijo de 180 días	4 ½	"
A plazo fijo de 1 año	5	"
En Caja de Ahorros después de 60 días	4	"
En liras italianas con giros sobre Italia	3	"
Por depósitos que se emplearán en préstamos hipotecarios al plazo fijo de un año	6	"

El Banco hace toda clase de operaciones bancarias.

Horario de las sucursales: de 10 a 3 p. m., de 5 a 6.30 p. m. — Domingo Repetto, gerente.

condiciones existente en la secretaría general de esta aduana, el local destinado a la instalación de un comercio para expendio de café, leche y otros artículos alimenticios, con exclusión de bebidas alcohólicas. Las propuestas serán abiertas en el despacho del señor secretario general, en presencia del escribano mayor de gobierno, el día 16 de julio, a las (3) tres p. m., estando a disposición de los interesados, en el local central, calle Azopardo y Belgrano, el pliego de condiciones referido. — A. Sánchez Boado, encargado del despacho.
3|806-v. julio 14.

POLICIA DE LA CAPITAL

El día 12 de julio de 1917, a las 3 p. m., tendrá lugar, en el despacho del jefe de la División Administrativa, en presencia del escribano general de gobierno y de los interesados que concurran, la licitación pública para la provisión de 200 mangas de ataque de tela de lino, y 9 conductos de succión, para el cuerpo de Bomberos de la Capital. Pliegos de condiciones y demás informes, a disposición de los interesados, en la citada división, Moreno 1550.

Buenos Aires, junio 11 de 1917.
3|757 v. Julio 11.

POLICIA DE LA CAPITAL

El día 20 de julio de 1917, a las 2 1|2 de la tarde, tendrá lugar en el despacho del jefe de la División Administrativa, en presencia del escribano general de gobierno y de los interesados que concurran, la licitación pública para la provisión de artículos destinados a la confección del uniforme para la estación de invierno de 1918, para el personal de jefes, oficiales y empleados, agentes y bomberos de la repartición. Pliego de condiciones y demás informes, a disposición de los interesados en la citada división, Moreno 1550. — Buenos Aires, 28 de junio de 1917. 3|896 vjul22

Ministerio de Marina

DIRECCION GENERAL ADMINISTRATIVA

Paseo Colón y Brasil

Llámase a licitación para el fletamento del transporte "Guardia Nacional", por entero, con destino a Norte América. Las propuestas deberán presentarse el día 12 de julio a las 2.30 p. m. Por datos y consultar plano del buque, ocurrir a la división compras.
4|2-v-jl.8

Ministerio de obras públicas de la intervención nacional en la provincia de Buenos Aires.

AVISO DE LICITACION

Llámase a licitación pública por el término de (15) quince días, a contar desde la fecha, para la provisión de diez y ocho mil (18.000) toneladas de leña, con destino al ferrocarril Provincial de La Plata al Meridiano V.

El pliego de especificaciones y condiciones se halla a disposición de los interesados de 12 y 30 a 5 p. m., donde podrán ser examinados. La apertura de las propuestas se llevará a cabo el día 16 del corriente a las 3 p. m. — La Plata, julio 3 de 1917. — Ariodante Giovacchini, oficial mayor
3|987 v. 13 jl.

Intendencia Municipal de la Capital

Licitación para la provisión de 50 toneladas de cal del Azul.

Llámase a licitación pública para el día 11 del corriente, a las 3 p. m.; para la provisión de 50 toneladas de cal del Azul, de acuerdo con el pliego de condiciones, que puede consultarse en la oficina de licitaciones, Avenida de Mayo 525, segundo piso. — Buenos Aires, julio 4 de 1917. — El secretario. 3|976vjl1

Licitación para la provisión de 550 m3. de arena oriental.

Llámase a licitación pública para el día 11 del corriente, a las 2 p. m., para la provisión de 550 metros cúbicos de arena oriental, de acuerdo con el pliego de condiciones, que puede consultarse en la oficina de licitaciones, Avenida de Mayo 525, 2.o piso. — Buenos Aires, julio 4 de 1917. — El secretario.
3|978vjulio11

Licitación para la provisión de 185 toneladas de cemento portland.

Llámase a licitación para el día 11 del corriente, a las 2.30 p. m., para la provisión de 185 toneladas de cemento portland, de acuerdo con el pliego de condiciones, que puede consultarse en la oficina de licitaciones, Avenida de Mayo 525, segundo piso. — Buenos Aires, julio 4 de 1917. — El secretario. 3|977vjl1

Licitación para la provisión de alambre.

Llámase a licitación pública para el día 12 del corriente, a las 2.30 p. m., para la provisión de alambre, de acuerdo con el pliego de condiciones, que puede consultarse en la oficina de licitaciones, Avenida de Mayo 525, 2.o piso. — Buenos Aires, julio 4 de 1917. — El secretario.
3|979vjl2

Licitación para la provisión de 100 cajones de nafta.

Llámase a licitación pública para el día 12 del corriente a las 2 p. m., para la provisión de 100 cajones de nafta, de acuerdo con el pliego de condiciones, que puede consultarse en la oficina de licitaciones, Avenida de Mayo 525, 2.o piso. — Buenos Aires, julio 4 de 1917. — El secretario.
3|980vjl2

Licitación para la provisión de 400.000 mts. de gasa hidrófila.

Llámase a licitación para la provisión de 400.000 metros de gasa hidrófila. Tendrá lugar el día 12 del corriente, a las 2.30 p. m. El pliego de condiciones puede consultarse en la oficina de licitaciones. — Buenos Aires, julio de 1917.
3|975vjl4

Licitación para la provisión de 215.000 litros de kerosene.

Llámase a licitación para la provisión de 215.000 litros de kerosene con destino a la dirección de alumbrado. Tendrá lugar el día 13 del actual, a las 2 p. m. El pliego de condiciones puede consultarse en la oficina de licitaciones. — Buenos Aires, julio de 1917.
3|974vjl4

Licitación para la provisión de hierro.

Llámase a licitación pública para el día 12 del corriente, a las 3 p. m., para la provisión de hierro, de acuerdo con el pliego de condiciones, que puede consultarse en la oficina de licitaciones, Avenida de Mayo 525, 2.o piso. — Buenos Aires, julio 4 de 1917. — El secretario.
3|983vjl2

CASA IRIBARNE
DE LOS HIJOS DE JUAN IRIBARNE
COCHERIA
416 - CALLAO - 416
Carruajes — Automóviles — Servicio fúnebre
TELÉFONOS { Unión Telefónica 620, Libertad; " " 994, Libertad; Cooperativa Telefónica 51 Central
La casa no tiene sucursal

COCHERIA TACUARI
Sucesores de
IRIBARNE & Cía.
NO CONFUNDIR
TACUARÍ 344

AVISOS FUNEBRES

ENTIERROS

† JUAN ANTONIO VATTUONE (q. e. p. d.) Falleció el 10 de julio de 1917. — Su esposa Luisa Iturralde de Vattuone, su señora madre Petronila Echaide de Vattuone, sus hermanos Luisa L. de Vidal, María V. de González, Josefa V. de Harispuro, Rosa V. de Mora, José, Antonio, Virginia V. de Díaz, Luis, Pedro y Erminda V. de Chiappe, hermanos políticos, tíos, sobrinos, primos y demás deudos invitan a sus relaciones a acompañar los restos del extinto al cementerio del Norte, mañana miércoles 11 a las 3 p. m. — El duelo se despedirá por tarjeta. — Se ruega no enviar coronas. — Casa mortuoria, Liniers 1476. — Nota: Carruajes en la empresa Mordeglia y Botto, San Juan 3590. 4|39 vjul10

MISAS Y FUNERALES

† ELISA GWYNE DE HERNANDEZ, q. e. p. d., falleció el 28 de enero de 1917. — Su familia agradecerá a las personas que quieran acompañarla a la misa que en sufragio de su alma se dirá el miércoles 11, a las 10 de la mañana en la iglesia de la Merced.

† CLEMENTINA C. DE LAMADRID, q. e. p. d., falleció el 10 de julio de 1916. — Su esposo, Esteban Lamadrid; hijas, hijo político y demás familia, invitan a sus relaciones a las misas que se dirán el 11 del corriente, a las 11 a. m., en la iglesia del Pilar. — Unica invitación.

ESPECTACULOS

TEATROS

COLON. — Coscesionarios: F. Da Rosa y W. Mecchi. — Temporada oficial de 1917. — Gran compañía lírica. — Director general, Comm. Gino Marinuzzi. — Hoy a las 8.45 p. m., 16.a función del turno par: Siberia. Protagonistas: Gilda Dalla Rizza, tenor Lafuente y barítono Urizas.

Mañana a las 5 p. m., función vespertina de abono: Dinorah, con María Barrientos y barítono Crabbé. — Noche: Festival de la Cruz Roja Italiana.

ODEON. — Compañía del Teatro Lara de Madrid. — Hoy a las 9, función fuera de abono: Mariamela. — Platea, 4 $.

Hoy a las 5 p. m., segundo concierto por el pianista Rubinstein. — Platea, 10 $.

COLISEO. — Circo cómico español. — Hoy a las 2.45 p. m. Matinée con programa especial. A las 8.45: Variado programa, tomando parte todos los artistas.

Mañana, festival en honor de Don Toribio.

POLITEAMA ARGENTINO. — Hoy a las 8.45 p. m., función de gala patrocinada por el Círculo Belga: 25.a exhibición del espectáculo La doncella de Orleans. Protagonistas: Geraldine Farrar. Música del maestro Ferst. Orquesta de 40 profesores. — Platea, 2 $.

VICTORIA. — Estreno de la comedia en tres actos: Clara Sol.

SAN MARTIN. — Mariposa; El pato crónico.

APOLO. — Trabajo fino; El novio de Martina.

ARGENTINO. — ¿Hay novedades?; Míster Frank.

NUEVO. — El sobrino y Con las alas rotas.

NACIONAL. — Jacinta; La hora mundial; Pal de volcao: La hora mundial.

MARCONI. — Hoy a las 8.45 p. m.: Festival artístico en honor y beneficio del tenor Manuel Alda: La opereta en tres actos La casta Susana.

BUENOS AIRES. — El café de la cortada; Las chicas de Gurruchaga; S. E. Don Agenor Saladillo.

AVENIDA. — Los guapos; El asombro de Damasco; La canción española.

COMEDIA. — Susto tras susto; (Estreno) La gentil Mariana; Le Poilú.

MAYO. — Compañía de atracciones y novedades. — Hoy a las 4.15 y a las 8.45 Debut de La Tirana; Luisa Vela, Manola Rosales; Las Triquiñitas.

EXCELSIOR. — Los bailes de la Famosa; Amalia; La gente guapa.

VARIEDADES. — Buenos Aires en broma; Bohemios; La manta zamorana.

OLIMPO. — A la vejez.

VARIEDADES Y CIRCOS

CASINO (Maipú 336). — Compañía de variedades y atracciones. — Hoy a las 8.30: Debuts de John Higgins, saltarín campeón del mundo; Sister Emilie, gimnastas; Music hall de monos, único en su género, número efectuado por monos amaestrados. — Platea, 1.50 $.

TEATRO (Corrientes 838)
La intervención; El serrallo; La gran flauta.

POLITEAMA ANSELMI (Boedo 785). — Compañía ecuestre y de obras nacionales: Los cuatro enamorados; ¡Qué calor con tanto viento; El purgante.

CIRCO NELKOFSKI (Corrientes y Bermejo). — Antiguo Pabellón de Novedades. — Compañía ecuestre y exposición zoológica. — Espectáculo para familias. — Hoy Variado programa, tomando parte todos los artistas.

ESMERALDA (Esmeralda 453). — Función todos los días, tarde y noche: Variado programa. Orquesta dirigida por el maestro H. Manfredi.

PARQUE JAPONES (Callao y Paseo de Julio). — Temporada de invierno. Abierto todos los domingos y días feriados de 2 de la tarde a 12 de la noche. Continuamente debuts en el teatro Romano; 100 diversiones variadas al aire libre.

SKATING RINK LAS ROSAS (Avenida Alvear y Bustamante). — Patinaje sobre ruedas. Tres secciones diarias: Mañana, de 9 a 12, tarde de 3 a 6.30 y noche de 9 a 12. Días de moda: domingos y feriados de tarde, y martes y viernes de noche. Lecciones gratis. Grandes concursos. — Entrada pesos 0.50.

EXCURSIONES. — Viajes de recreo a las islas del Delta, con el vapor Rivadavia exclusivamente para excursiones.

PALAIS DE GLACE. — Patinaje sobre hielo. — Paseo de la Recoleta. — Todos los días.

FLORIDA SKATING RINK (Florida 146). Abierto de 9 a 11 a. m. y de 9 a 11.30 p. m. Martes y viernes noches de moda. Domingos y feriados mañana tarde y noche.

CIRCO Y EXPOSICION ZOOLOGICA AMERICANA (Corrientes y Cesrito). — Antiguo Luna Park. — Compañía ecuestre acrobática y de novedades. Hoy: Variado programa, tomando parte todos los artistas. — Platea, 1.50 $; niños, 1 $.

HIPPODROME (Carlos Pellegrini y Corrientes). — Compañía ecuestre y de variedades, dirigida por el clown inglés Frank Brown. Espectáculos especialmente para familias. — A las 8.45: Variado programa tomando parte todos los artistas. — Platea, 2 $.

Matinées jueves, sábados, domingos y feriados.

CINEMATOGRAFOS

PALACE THEATRE (Corrientes 757). — Fedora, por Francisca Bertini; Un idilio bajo la metralla, por la actriz Juana Maillard.

SELECT (Suipacha 482). — Hoy función tarde y noche: La marca de fuego (de tarde solamente, a las 6). Tarde y noche: La

Hotel y Restaurant "CONDAL"
CUBIERTO 1 $ ◎ COMIDA A LA CARTA
Habitaciones desde 2 $
Gran Confort
740 - VICTORIA - 740
U. Telef. 207, Avenida ◎ BUENOS AIRES

AVISOS VARIOS

"LA MERCANTIL"
Es la que da más dinero sobre pólizas de empeño
886 - LAVALLE - 886

DODERO Hermanos
CORREDORES MARITIMOS
Montevideo, Rosario, Bahía Blanca
25 de Mayo 267-73, Buenos Aires

Carneros Romey y March
DE LA SOCIEDAD ANONIMA GANADERA Y COMERCIAL MENENDEZ BEHETY
Premiados en la Exposición Rural de Buenos Aires, con 1o. y 2o. premio y en la Exposición Rural de Deseado.
Ocurrir, por más detalles, Victoria 844.

Banco El Hogar Argentino
Avenida de Mayo 886
Tiene casas y departamentos en alquiler, en esta capital y pueblos suburbanos.

Cía. Argentina de Navegación
(Nicolás Mihanovich) Limitada
Casa matriz 8 Crosby Square, London E. C.
FLOTA 350 BUQUES
Línea Buenos Aires-Montevideo. — Salidas todas las noches alternándose vapor "Ciudad de Montevideo", a las 10 p. m., vapor "Roma" a las 7 p. m.
Línea Salto y escalas. — Salidas jueves y domingos a las 3 p. m.
Línea Carmelo y escalas. — Salidas miércoles y domingos a las 8 a. m.
Línea directa a Gualeguaychú. — Salidas miércoles y sábados a las 5 p. m.
Línea Paraná-Alto Paraná (hasta Posadas) Paraguay-Alto Paraguay (hasta Corumbá). — Salidas miércoles y domingos a las 10 a. m., sábados a las 11 a. m.
Para informes y pasajes dirigirse a la administración.
CALLE 25 DE MAYO esq. CANGALLO
Buenos Aires

WHISKY BUCHANAN

BANCOS

THE NATIONAL CITY BANK OF NEW York. — Fundado en 1812. — Sucursal en Buenos Aires: San Martín 84.

Capital y sobrante. . $ 67.000.000 oro
Total de recursos . . " 600.000.000 "

Se abonan intereses a razón de 4 o|o anual en Caja de Ahorros, admitiéndose depósitos desde diez pesos en adelante.

Se abonan intereses a razón de 1 o|o anual sobre depósito en cuenta corriente.

HORTA Y CIA
FÁBRICA DE MEDALLAS
GRABADOS, ORFEBRERIA
Y FUNDICION ARTISTICA.
BMÉ MITRE 744 B. AIRES.
PIDAN NUESTROS CATALOGOS

BANDERAS
ADORNOS
Para fiestas y casamientos
Suc. Vda. Longobardi - Bolívar 280

LICITACIONES

Ministerio de Obras Publicas

Llámase a licitación pública hasta el día 6 de julio de 1917, a las 4 de la tarde, para la provisión de útiles de dibujo, papel heliográfico, papeles de imprenta y productos químicos, con destino a la secretaría y las distintas reparticiones del ministerio.

Las planillas, bases y condiciones de licitación, pueden ser solicitadas por los interesados, en la biblioteca del ministerio, casa de gobierno, primer piso alto, todos los días hábiles de 12 a 6 p. m. y los sábados de 9 a 12 a. m. — Buenos Aires, junio 6 de 1917. 3700 vjul5

Ministerio del Interior

DIRECCION GENERAL DE CORREOS Y TELEGRAFOS

Llámase a licitación pública durante el término de treinta días, para la provisión de vestuario de verano destinado al personal de uniforme de la repartición. Por el pliego de condiciones, que contiene el detalle, ocurrir de 11 a. m. a 6 p. m., todos los días hábiles, y de 9 a 12 m., los sábados, a la dirección administrativa de correos y telégrafos, Corrientes número 416 (2.o piso), en cuyo local se recibirán y abrirán públicamente las propuestas el 14 de julio próximo venidero, a las 2.30 p. m.

Buenos Aires, 14 de junio de 1917. — M. J. Carles, jefe de la dirección administrativa de correos y telégrafos. 3|789-v. julio 14.

Consejo Nacional de Educación

LICITACION

Llámase a licitación pública para el 17 de julio próximo, a las 3 p. m., en el local del Consejo, Rodríguez Peña 953, para la construcción del edificio de la escuela Olegario Andrade, del distrito 6.o, calle 24 de Noviembre 1536, de acuerdo con las bases, pliego de condiciones presupuestos y planos aprobados al efecto, que tendrán los interesados a su disposición en la oficina de la Dirección General de Arquitectura de esta repartición.

La apertura de las propuestas, que deberán presentarse escritas a máquina, por duplicado y de acuerdo con lo establecido por las leyes de sellos, contabilidad y obras públicas, tendrá lugar el día y hora arriba indicados. — El secretario general.
3|821vjulio16

Consejo Nacional de Educación

LICITACION

Llámase a licitación pública por el término de treinta días para la provisión de los muebles, útiles y demás artículos de librería, ferretería, bazar y droguería que necesitarán las escuelas primarias de la república durante el año 1918, de acuerdo con el pliego de bases y condiciones que podrán consultar los interesados en la dirección administrativa del consejo, todos los días hábiles de 12 a 6 p. m., con excepción de los sábados, que lo harán de 9 a 12 m. La apertura de las propuestas, que deberán presentarse escritas a máquina, por duplicado, en sobre cerrado y satisfaciendo los requisitos que exigen las leyes de contabilidad y papel sellado, tendrá lugar en la secretaría general en presencia de los interesados que concurran al acto el día martes 10 de julio del corriente año, a las tres de la tarde. — El secretario general.
3|731-v. julio 10.

Aduana de la Capital

Llámase a licitación pública por el término de (30) treinta días, para arrendar de acuerdo con el pliego de

MUNDO COMERCIAL

EXTERIOR

TRIGO

CHICAGO, julio 10. — Se negoció hoy el trigo a entregar en julio: apertura, 203 1|0; intermedia, 203; clausura anterior, a 202 1|2.

Para remesas a entregar en septiembre: apertura, 191; intermedia, 190 1|2; clausura anterior 190 1|2.

WINNIPEG, julio 10. — El trigo clorado americano a entregar en octubre se negoció hoy aquí: intermedia 197 1|2; clausura anterior, 196 7|8.

MAIZ

CHICAGO, julio 10. — El maíz mixto americano, a entregar en diciembre, se negoció hoy aquí: apertura, 119 3|8; intermedia, 116 3|4; clausura anterior, 117 1|8; centavos oro americano por bushel.

LINO

DULUTH, julio 10. — El lino a entregar en julio fué negociado hoy aquí: apertura, 284; intermedia, 237; clausura anterior, a 280 centavos oro americano por bushel.

MERCADOS NORTEAMERICANOS

Operaciones de apertura

NUEVA YORK, julio 10. — Las diferencias de precios obtenidas hoy en los centros de negocios en cereales de esta plaza, son las que se mencionan a continuación:

Mercado	Entrega	Suba	Baja
Winnipeg	Octubre	s|cotiz.	—
Chicago	Julio	1|2	—
trigo	Septiembre	—	s|camb.
maíz	Diciembre	—	3|8
Duluth	—	—	—
lino	Julio	1.	—

Operaciones intermedias

Mercado	Entrega	Suba	Baja
Winnipeg	Octubre	5|8	—
Chicago	Julio	1	—
trigo	Septiembre	1|2	—
maíz	Diciembre	2 1|4	—
Duluth	Julio	4	—
lino	—	—	—

INFORMES DE LA COSECHA DE PRODUCTOS AGRICOLAS EN N. AMERICA

WASHINGTON, julio 10. — El ministerio de agricultura de aquí ha dado hoy a la publicidad los siguientes datos, acerca del estado actual de las cosechas de productos agrícolas varios:

Trigo invierno, este mes 75.9 o|o; mes pasado, 70.9 o|o; julio 1916, 75.7 por ciento; trigo primavera: este mes, 83.6 o|o; mes pasado, 91.6 o|o; julio 1916, 89 o|o; maíz, este mes, 81.1 o|o; julio 1916, 82 o|o; lino: este mes, 84 o|o; julio 1916, 90.3 o|o; avena: este mes, 89.4 o|o; mes pasado, 88.8 o|o; julio de 1916, 86.3 o|o.

Rendimiento total (en bushel). — Trigo invierno, este mes, 402.000.000; mes pasado, 373.000.000; julio de 1916, 489.000.000; trigo primavera: este mes, 276.000.000; mes pasado, 283.000.000; julio 1916, 270.000.000; maíz: este mes, 3.124.000.000; julio 1916, 2.860.000.000; lino: este mes, 17.000.000; julio 1916, 14.000.000; avena: este mes, 1.453 millones; julio 1916, 1.317.000.000.

Area sembrad (en acres). — Maíz: este mes, 121.000.000; diciembre 1916, 105.000.000; lino: este mes, 1.939.000; diciembre 1916, 1.605.000; reservas de trigo: este mes, 15.720.000 bushels; julio 1916, 74.000.000.

EMBARQUES DE CEREALES DE NORTE AMERICA

NUEVA YORK, julio 10. — Fueron publicadas hoy las cifras a que asciende el monto de los embarques de cereales producidos por los diversos puertos de ésta, siendo los siguientes:

Trigo: en esta semana, 7.088.000, y en el mismo período del año pasado, 8.442.000 bushels.

Maíz: Los embarques de este cereal alcanzan en la presente semana a 893.000 bushels.

MERCADO COMERCIAL DE LONDRES

LONDRES, julio 10.—

Tipo de descuento del Banco de Inglaterra	5 %
Consolid. Británicos 2 1|2 o|o	55 1|4
Títulos argentinos	
Empréstito nacional 1897, 4 por ciento, 1er 378	69 3|8
Bonos Obras de Salubridad, etcétera, de Buenos Aires	92.—
Emprést. Argentino de Obras Públicas, 1886, 5 o|o	97.—
Emprést. Argentino de Conversión de 1889, en libras, 4 1|2 o|o	69.—
Emprést. Argentino interno, de 1909, 5 o|o	84.—
Province of Buenos Aires, de 3 ½ to 3 ½ % Loan of 1906	48.—

BOLSA DE PARIS

PARIS, julio 10.—

Renta Francesa, 5 o|o	s|cotiz.
Renta Francesa, 3 o|o	"

INTERIOR

BOLSA DE COMERCIO

Primera rueda

Cédula Hipotecaria Argentina de 6 o|o, antigua emisión al contado: 56.000 a 96.50; 2500 a 96.40; 1500 a 96.50; 2000 a 96.40; 3000 a 96; 4300 a 95.90; total, 69.000.

Id. para julio 11: 20.000 a 96.40; 20.000 a 96.20; total, 40.000.

Id. para fin de mes: 10.000 a 96.60; 10.000 a 96; total, 20.000.

Id. para agosto 31: 30.000 a 96.60; 10.000 a 96; total, 40.000.

Cédula Hipotecaria Argentina de primera serie, al contado: 9000 a 94.50.

Cédula Hipotecaria Argentina de segunda serie, al contado: 263.800 a 93.50.

Id. para julio 11: 10.000 a 93.50; 1000 a 93.60; 77.000 a 93.50; total, 88.000.

Id. para agosto 31: 30.000 a 94.

Crédito Argentino de 1905, al contado: 6000 a 89.90.

Deuda Interna Consolidada de la Provincia de Buenos Aires de 5 o|o, segunda serie, al contado: 4500 a 66.50; 20.000 a 67; total, 24.500.

Id. de 6 o|o, tercera serie, al contado, 10.000 a 87.

Cédulas Nacionales serie K, al contado: 4.100 a 92.

Bonos Municipales de Pavimentación (cupón semestral), al contado, 12.000 a 73.70; 204.000 a 73.80; total, 36.000.

Certificados municipales de 7 o|o, al contado: 11.000 a 95.50.

Ovejas de vientre vendo 1500 a una hora de Bahía Blanca, buena cruza Lincoln, con rendimiento anual de 4 kilos de lana, servidas por Lincolns puros, estacionadas para agosto. Precio: $ 18 m|l. — Tratar directamente con el propietario Sr. Bolleri, Avenida de Mayo núm. 769, 3er. piso, de 2 a 3 p. m.

Campos y Quebrachales Puerto Sastre (oro), al contado: 500 a 3.15.

Id. para julio 11: 400 a 3.15; 500 a 3.10; total, 900.

Id. para fin de mes: 1.200 a 3.15.

Banco de la provincia, al contado, 100 a 125.

Banco Francés, al contado: 133 a 48; 30 a 47.

Id. para julio 11: 100 a 47.

Banco Español, para julio 11: 100 a 115.

Banco Galicia, para julio 11: 39 a 70.50.

Mercado Central de Frutos, (oro), para julio 11: 20 a 83.

Cía. Sansinena (oro), al contado: 10 a 140.

Id. para julio 12: 10 a 140.

Quebrachales Fusionados, para julio 11: 100 a 67.10; 100 a 67; total, 200.

Marina Mercante Argentina, al contado, 78 a 140; 50 a 139.50; total, 128.

DEMANDA Y OFERTA DE TITULOS

Fueron anotados hoy, solicitados en compra en la Bolsa de Comercio:

Bonos de Consolidación del Banco Francés del Río de la Plata.

Ofrecidos en venta fueron anotadas acciones del Mercado de Abasto Proveedor.

CAMARA GREMIAL DE CEREALES

Precios oficiales del sábado

Trigo: clase barletta, a 18.40; id clase de pan, a 18.10.

Maíz: clase amarillo, viejo, colocado sobre dársena, a 12.30; id nuevo, a precios nominales.

Lino: base 4 o|o, colocado sobre dársena, a 23.25.

Avena: base 47 kilos, colocada en Bahía Blanca, a 9.—; id sobre dársena, a 9.

MERCADO DE CEREALES A TERMINO DE BUENOS AIRES

Primera rueda

Maíz: para septiembre, entrega sobre dársena, 800 toneladas a 12.20; 400 id. a 12.25; 200 id. a 12.28; 200 id. a 12.27; 400 id. a 12.25 $.

MERCADO DE CEREALES A TERMINO DE ROSARIO

Primera rueda

Maíz: para septiembre, 1200 toneladas a 12.30; 200 id. a 12.28; para octubre, 400 id. a 12.50; 100 id. a 12.45 $.

MERCADO DE PASTO

(Estación Caballito)

Han entrado hoy a este mercado 3993 fardos chicos de pasto y 924 fardos grandes.

VENTAS DE HOY

Juan A. Botte. — 40 fardos grandes alfalfa Chivilcoy a pesos 49; 54 id. Lincoln 44; 55 id. Tejedor a 51; 41 id. Nelid 40; 50 id. 40; 46 id. Lincoln 38.

L. Fernández. — 47 fardos grandes alfalfa R. Báez pesos 49; 58 a 49; 252 id. chicos V. María a 40; 364 id. Lehmann a 39; 317 id. Belville a 39.

M. Goldstein. — 280 fardos chicos alfalfa Santa Fe a pesos 50; 610 a 47; 510 Monigotes a 42.

De Lellis y Fages Hnos. — 312 fardos chicos alfalfa San Eduardo a pesos 42.

Spehilarsky y Edelmann. — 350 fardos chicos alfalfa Monigotes a pesos 43; 320 id. Selva a 50; 275 id. rastrojo M. Ville a 38.

T. Devoto y Cía. — 48 fardos grandes alfalfa A. Roca pesos 47; 48 a 47; 50 d. a 42; 313 id. chicos Wildermuth a 40; 308 id. Alejandro a 32.

MERCADO DE PATATAS

(Estación Casa Amarilla)

Han entrado hoy a este mercado 5857 bolsas patatas.

Ventas de hoy:

Patata según clase de $ 1.25 a 1.95 los 10 kilos.

BOLSA DE CEREALES

Julio 10|1917.

Entradas de hoy en el Once:

Trigo, 799 bolsas; maíz, 1240; lino, 819; nabo, 374; avena, 805; alfalfa, 123; alpiste, 2656; afrecho, 560; afrechillo, 222; harina, 314; pasto, 5993 fardos chicos y 924 id grandes.

Ventas de hoy:

Trigo barletta—300 bolsas en Haedo, pesos 19.20; semilla; 902 id depósito dársena, pesos 18.80; 1199 id Haedo, pesos 18.60; 300 id pesos 18.75; 150 id en Once, pesos 18.50; 144 id id pesos 18.50; 94 id id. pesos 18.20.

Trigo ruso—300 bolsas en Once, pesos 18.70; 109 id en Sola, pesos 17.85.

Trigo tucelas—300 bolsas en Haedo, pesos 18.60.

Trigo candeal—480 bolsas en Sola, a pesos 18.

Trigo varias clases—2621 bolsas en Haedo, pesos 18.75; 3250 en Brian, a recibir afuera, a pesos 18.65; 1600 en Sola, pesos 18.65; 50 id en Once, pesos 18.60; 134 en Sola, pesos 18.50; 90 id en Central, pesos 18.20; 39 id en Once, pesos 18.10; 6215 id. en Sola, pesos 18.05; 45 id en Once, pesos 18; 406 id en Once, pesos 18.

Maíz amarillo nuevo—225 bolsas en Sola, pesos 11.60; 170 id en Once, pesos 11.45; 175 id id pesos 11.35; 180 id id id pesos 11.30; 175 id id id pesos 11.30; 328 id en Sola, pesos 11.20; 227 id id id pesos 11.30; 75 id Lacroze, pesos 11; 230 id Sola, pesos 11; 100 id en Once, pesos 10.80; 464 id en Buenos Aires, pesos 10.80; 125 id en Sola, pesos 10.80; 141 Buenos Aires pesos 10.50; 200 id Lacroze pesos 10.20; 286 id Palermo, pesos 10.40; 120 en Once, pesos 10.25; 514 id en Once, pesos 9 (inferior).

Maíz colorado nuevo—110 bolsas en Sola, pesos 10.80; 150 id id id peso 10.65.

Avena—190 bolsas en Once, pesos 10.50; 200 id depósito Dársena, pesos 10; 260 id en Sola, pesos 9.50.

Semilla de alfalfa—30 bolsas depósito Once, pesos 4; 70 id Mercado Central, pesos 13.20.

Cebada—15 bolsas en Sola, pesos 12.80.

ENTRADA DE CEREALES

J. Brian. — Trigo 200; avena 1275. Sola: Trigo 6750 bolsas; maíz 1203; avena [illegible]; cebada 851; alpiste 13; lino 42; harina 200; centeno 135. Bolifo: Harina 460 bolsas; maíz 574. Mercado Central: Alfalfa 326; avena 577; nabo 333. Haraldi: Maíz 1095; pasto 92 fardos. Buenos Aires: Trigo 1875; maíz 556; maní 1780; pasto 5196 fardos chicos y 171 fardos grandes.

MERCADO CENTRAL DE FRUTOS

Se descargaron en este mercado: 60 vagones con los siguientes frutos:

40.708 kilos de lana, 1073 atados de cueros lanares, 2141 cueros vacunos, 706 cueros de potro, 86 bultos de cerdas, 74 cascos de grasa, 55 atados de cueros varios.

Ventas de hoy

Lana segunda esquila: 1000 k. a $ 28, 1000 a 27.2z, 2000 a 25.50, 1000 a 25, 1000 a 24.20, 2000 a 22, 500 a 20 y 700 a 18.

Lana fina Chubut: 10.000 k. a $ 22.

Lana criolla: 7000 k. a 18 $.

Pieles lanares, estación consumo: 500 k. a 2.32 $, 700 a 2.30, 800 a 2.27, 1000 a 2.25, 500 a 2.22, 1000 a 2.20, 500 a 2.15, 400 a 2.12, 2000 a 2.10, 400 a 2.08, 700 a 2.05, 700 a 2.02, 1500 a 2, 500 a 1.95, 400 a 1.90, 600 a 1.80, 300 a 1.45.

Estación en desecho: 100 k. a pesos 2.12, 300 a 2.10, 200 a 2.02, 400 a 2.05, 500 a 2.02, 300 a 2, 500 a 1.95, 400 a 1.92, 1400 a 1.90, 400 a 1.88, 800 a 1.85, 800 a 1.82, 500 a 1.80, 500 a 1.75, 1000 a 1.70, 600 a 1.60, 100 a 1.25.

Pelados, consumo: 400 k. a $ 1; 500 a 0.90, 200 a 0.80.

Pelado, desecho: 300 k. a 0.80 pesos, 300 a 0.70, 300 a 0.60.

Cueros vacunos: 100 c. a $ 21, 250 a 20.50, 300 a 20, 200 a 19.50, 150 a 19.20, 200 a 19, 250 a 18.50, 300 a 18, 150 a 17.50, 100 a 17, 250 a 16.

De Entre Ríos: 1500 v. a $ 5 oro.

Becerros: 200 c. a $ 20.50, 350 a 20, 250 a 19.50, 300 a 19.

Nonatos: 20 0c. a $ 17.50, 300 a 17, 400 a 16.50, 300 a 16.

Potros: 150 c. a $ 8.80, 150 a 8.60, 200 a 8.50, 100 a 8.30, 200 a 8.20, 150 a 8.

Cerdas: 300 k. a 14.50 $, 200 a 14.30, 400 a 14, 300 a 13.50, 600 a 13, 400 a 12.70, 500 a 12.50, 600 a 12.30, 300 a 12.20, 400 a 12, 600 a 11.80, 500 a 11.50, 700 a 11.30, 400 a 11, 300 a 10.70, 500 a 10.50, 300 a 10.20, 300 a 10.

Nutria: 150 k. a 3.20 $, 150 a 3, 100 a 2.80, 100 a 2.50, 50 a 2.20, 40 a 1.80, 20 a 1.50.

Liebres: 200 c. a 0.37 $, 200 a 0.35, 400 a 0.34, 500 a 0.33, 200 a 0.30, 200 a 0.28.

Zorros: 5 c. a 1.20 $, 60 a 1, 40 a 0.90, 60 a 0.80.

Gatos: 40 c. a 1.10 $, 20 a 1, 50 a 0.90, 20 a 0.80.

Sebo derretido: 10 c. a 6.20 $, 12 a 6, 7 a 5.80, 4 a 5.70, 5 a 5.60, 4 a 5.50.

Sebo pisado: 8 c. a 4.70 $, 10 a 4.60, 14 a 4.50, 13 a 4.40, 5 a 4.20, 2 a 4.

MERCADO DE LANARES

(Tablada)

Con las ventas efectuadas esta mañana se iniciaron las operaciones en la presente semana, observándose bastante animación en plaza.

Debido a que la entrada habida en la mañana fué de bastante importancia, los precios sufrieron un pequeño quebranto, pero manteniéndose aún dentro de un nivel favorable.

La entrada fué hoy de 18.360 animales, vendiéndose en la mañana 16.013 cabezas, repartidas en ésta forma: Swift de la Plata 1049; Las Palmas 3127; La Blanca 1300; Compañía Sansinena 1735; Armour 1615; Argentino Central 1967 y 4020 para los matarifes locales.

Los precios extremos fueron los siguientes:

Capones para frigorífico de pesos 14.50 a 24.50; id. para matadero de 25 a 32; ovejas id. de 13 a 30; borregos id. de 10 a 14.50; id. para frigorífico de 15 a 16; id. con lana id. de 16.50 a 17.50.

Entradas

Consignatarios: Arzeno y Hnos. F. B.; remitentes: Amorín; procedencias: Viamonte; animales: 121; Arizzi y Begué; Aguirre; Barra 100; Beazley M. y R.; Alberti; Santa Elena 690; Bellocq e Hita; Mantel; Irene 90; id. Goñi; Pieres 52; id. Rossel; Realicó 262; Bunge y Born; Echandio; Cascallares 171; Bayona Juan; Funke; 3 Picos 340; id. Bonelli; Aparicio 160; id. Linares; Peña 90; Bayona y Cía. José; Peyrandi; Pontaut 94; Ardohain Miguel; Ardohain; Napostá 110; Anasagasti Juan; Perozane; Bahía Blanca 220; Carriquiry Casaux y Cía.; Goitisolo; Henderson 81; Casás José B.; Pradere; San Ramón 150; Chapar y Cía.; Hurtado; 190; id. Guelches; Dorrego 620 id. id. id. 465; id. Nevarts; Trebolares 98; id. Alcona; 3 Cuevas 186; Cuculiu Felipe L.; Fox; Carmen 180; Crotto Hermanos; Balzarin; G. Alvear 80; Calvo Nicolás A.; August; Santo Domingo 180; Córdoba e hijo Pedro; Botto; Invernadas 180; [illegible] Hnos.; Aldaris; Pieres 222; Devoto y Cía. Tomás; Carricart; De la Garma 360; De los Santos y Cía., J. C.; Voglinchini; P. Otero 90; Errea e hijo Antonio; Antonia; San Ramón 87; id. Aldazabal; id. 95; Estrouzamou Fernando; Perkins; Manantiales 103; Echeverría J. S.; Lamenca; San José 110; Goñi e hijos Ignacio; Puguin; Aparicio 400; id. Arrizabalaga; Cascallares 160; id. Aberdó; Piñeyro 84; id. Bernardez; id. 160; id. Deyunda; id. 85; Lalor Juan; Guerrero; Juancho 165; id. Frasinet; Goyena 100; id. Slorden; Hortensia 45; Lanusse Pedro y Antonio; Colomet; San Mauricio 141; 12 La Triestra, S. Mayor 162, id. Argentine, Bonifacio 590; id. Bremen; Guaminí 75; id. Echónique; Napostá 185; id. Martiarena; El Perdido 77; d. Mackelsen; El Perdido 84; id. Etuhero; Cascallares 250; id. Pellegri; Garma 180; id. Appathe; Ochandio 264; id. Marcó; Lazo 116; id. Odasso; La Francia 85; La Cooperativa de Hacendados; Acevedo; Montes 50; Martínez de Hoz Hnos.; Almada; Moro 90; Méndez Hnos. y Cía.; Christophersen; 3 Picos 190; id. Costa; Faro 79; id. Agostoy; Cascallares 274; id. Alegre; Líbano 166; Patrón Fernando L.; Sandey; Las Toscas 69; id. Gámez; C. de Areco 69; Oscamou y Cía.; Igoutelmo; Moro 110; Sucesión M. Iraizoz; Carmona; Bosch 119; id. B. Sansot; Candoni; Irene 198; id. Vallejas; Cascallares 82; [illegible] Gomo; Piñeyro 113; id. Correa; Ochandio [illegible]; Salaberry y Berecteche; Menville; Cascallares 811; id. Lopetegui; Bermúdez 50; id. Garrer; Mercedes 102; id. Valiosto; Hale 108; Santamarina e hijos; Puerta; Dufaur 330; id. Lingeri; Aparicio 172; Urtasun e hijo M.; Indart; Piñeyro 259; Thompson y Cía. E. A.; American; Tte. Origone 90; Unzué Alzaga y Cía.; Alzaga; Fatraló 100; id. Piñón; Vallemanco 630; id. Milani; Huetel 300; Velaz y Cía. Angel; Garassochea; Pringles 409; id. Bonafaldi; Balcarce 100. Total: 18.360 animales.

Ventas de hoy:

Anasagasti Juan— 166 capones Frigorífico B. Blanca pesos 15.60; 51 borregos id. id. 12.

Arzeno y Hnos. F. B.— 83 capones Frigorífico Viamonte pesos 17.50; 150 borregos id. id. 15.50; 35 id. matadero id. 14.

Cuculiu F. L.— 48 capones Frigorífico Carmen pesos 18.50; 144 borregos matadero id. 11.50.

Beazley M. y R.— 597 capones Frigorífico S. Elena pesos 18.

Carriquiry, Casaux y Cía.— 79 borregos Frigorífico Henderson pesos 16.

Casás José B.— 148 ovejas matadero S. Ramón $ 20.10.

Mathieu y Cía.— 130 borregos Frigorífico Zalazar pesos 19.

Patrón F. L.— 43 capones Frigorífico C. de Areco pesos 19.30; 15 id. id. 17; 11 borregos matadero id. 14; 20 id. id. Las Toscas 9; 40 id. id. 11.80.

Urtasun e hijo M.— 267 capones matadero Piñeyro pesos 25.

Arancet y Cía. Pedro— 35 capones matadero Freire pesos 26; 25 id. id. 23.50.

Velaz y Cía. Angel— 409 capones Frigorífico Pringles pesos 17.80; 39 capones id. Balcarce 23.90.

Méndez Hnos. y Cía.— 50 capones matadero Cascallares pesos 26.70; 88 capones id. id. 22; 135 borregos id. id. 17; 83 ovejas id. Líbano 22; 113 id. id. 16.30; 267 borregos Frigorífico id. 15; 48 id. id. 3 Picos 12.70; 142 capones id. id. 11.50; 77 ovejas matadero Faro 22.50.

Bayona José y Cía.— 92 capones Frigorífico Pontaut pesos 23.30.

Oscamou y Cía.— 16 carneros matadero Moro pesos 18.50; 89 borregos Frigorífico id. 13.80.

Bayona Juan— 89 borregos matadero Peña pesos 14.50; 180 capones Frigorífico Aparicio 25.60; 310 id. id. 3 Picos 21.80.

Errea e hijo A.— 83 ovejas matadero S. Román pesos 21.70; 95 borregos id. id. 15.80.

La Cooperativa de Hacendados— 44 borregos matadero Monte pesos 15.30.

Videla Hnos. y Cía.— 50 borregos matadero Videla pesos 14.90.

Ardohain Miguel— 109 borregos matadero Napostá pesos 10.

Crotto Hermanos— 74 capones Frigorífico G. Alvear pesos 19.

Unzué Alzaga y Cía.— 530 capones Frigorífico Vallemanco pesos 22.50; 100 id. id. 24.50; 399 borregos id. Fatraló 17.40; 300 capones id. Huetel 19.

Martínez de Hoz Hnos.— 87 capones Frigorífico Moro pesos 24.

Echeverría Juan S.— 37 ovejas matadero S. Jos pesos 17.20; 62 borregos Frigorífico id. 12.50; 31 borregos id. id. 10.40.

Devoto y Cía. Tomás— 297 capones matadero Entre Ríos pesos 16.50; 142 id. Frigorífico id. 18.70; 79 id. id. 13; 200 borregos matadero id. 13; 217 id. id. 18; 60 capones Frigorífico id. 19.70; 150 borregos Frigorífico id. 17.50; 137 capones id. 20.60.

Calvo Nicolás A.— 120 capones matadero Dorrego pesos 21; 68 id. Frigorífico id. 20.30.

OFRECEMOS: Dos motores marinos tipo semi-Diesel, marca "Kromhout", nuevos, uno de 14, otro de 52 caballos efec., ambos por llegar de Holanda. Además, tenemos en Aduana dos motores nuevos Diesel-"Werkspoor", de 32 y 50 cab. ef., a precios reducidos. Juan P. Bredius, Cangallo 328.

Mihura Hermanos— 62 capones Frigorífico Entre Ríos pesos 22.50; 34 borregos id. id. 11.50; 44 id. matadero id. 12.50.

De los Santos y Cía. J. C.— 90 capones Frigorífico R. Otero pesos 22.50.

Córdoba e hijo Pedro— 150 capones matadero Invernadas pesos 26.

Crespo y Rodríguez— 543 capones Frigorífico Entre Ríos pesos 18.50; 146 id. id. 14.50.

Thompson y Cía. E. A.— 35 capones Frigorífico Origone pesos 19.60; 25 capones id. id. 26; 30 borregos di. id. 13.

Salaberry y Berecteche— 67 capones matadero Cascallares pesos 26.60; 376 id. id. 24; 350 id. id. 24; 10 ovejas id. id. 24; 50 capones Frigorífico Bermúdez 21; 102 id. id. Mercedes 18; 47 id. id. Hale 18.80; 52 ovejas matadero id. 18.80; 100 capones Frigorífico Pasco 17.

Bunge y Born— 14 capones matadero Cascallares pesos 30; 20 id. Frigorífico id. 21.70; 152 borregos id. id. 17.50; 24 id. matadero id. 15.

Sucesión M. Iraizoz— 149 borregos matadero Bosch pesos 13.30.

Santamarina e hijos— 75 ovejas matadero Aparicio pesos 21.50; 97 capones Frigorífico id. 21; 10 id. id. Dufaur 18; 219 borregos id. id. 12.90; 90 id. matadero id. 14.30.

Chapar y Cía.— 190 capones Frigorífico S. Román pesos 18; 415 capones id. Dorrego 23.80; 52 id. matadero id. 27.80; 619 id. Frigorífico id. 23.50; 179 id. id. 3 Cuervos 22.70; 15 borregos matadero Fatraló 12.80; 41 id. id. 14.10.

Bellocq e Hita— 52 capones matadero Realicó pesos 17; 47 borregos id. id. 11.50; 26 ovejas id. id. 19.50; 105 corderos id. id. 8.80; 52 capones id. Pieres 26.10; 90 id. Frigorífico Irene 23.

Valor Juan— 40 capones matadero Juancho pesos [illegible]; 125 id. Frigorífico id. 23.50; 33 id. id. Hortensia 18.30; 44 borregos matadero id. 14.50; 23 capones Frigorífico Goyena [illegible]; 77 borregos matadero id. 16.

Sucesión B. Sansot— 28 capones Frigorífico Ochandio pesos [illegible]; 56 capones id. id. 27; 35 id. id. Cascallares 20.50; 17 id. id. 28.50; 188 id. id. Irene 22; 10 id. id. Piñeyro 22.70; 76 borregos id. id. 16.50; 27 id. matadero id. 14.60.

Arizzi y Begué— 99 capones Frigorífico Bosch pesos 15.10.

MERCADO DE VACUNOS

(Liniers)

No obstante la excepcional entrada del día, la situación del mercado [illegible] tó cambios de importancia; si bien los precios no alcanzaron al nivel de los obtenidos en la semana próxima pasada, las transacciones se realizaron de inmediato como consecuencia de la fuerte demanda que se mantuvo para todas las clases de ganado.

La entrada del día fué de 9158 animales, clasificados en la forma siguiente: novillos 6341; vacas 2158; terneros 181 y bueyes [illegible]. Porcinos entraron 1551.

Los precios corrientes de la mañana fueron los siguientes:

Bueyes para frigorífico de pesos 117 a 250; id. de consumo de 107 a 21[illegible]; novillos m. especiales para frigorífico de 180 a 22[illegible]; id. especiales id. de 162 a 180, id. [illegible] id. de 110 a 160; id. de consumo de 73 a 132; novillitos id. de 50 a 128; vacas excepcionales a 185; id. de consumo de 50 a 175; vaquillonas id. de 41 a 120; terneros id. de 37.50 a 75; id mamones id. a 25.

Para cerdos los precios variaron entre pesos 0.40 a 0.52; especiales de 0.53 a 0.60 y excepcionales de 0.62 a 0.65 el kilo.

VENTAS DE HOY

Bargo Lascurain y Etchegaray— 30 novillos b. carne Lincoln a pesos 100.

Apheca y Cía. Juan— 18 novillitos g. y c. gorda 9 de Julio pesos 100.

Accame, Bellini y Cía.— 9 vaquillonas b. carne 9 de Julio pesos 63; 23 vacas g. y c. gorda id. 105; 11 novillos c. gorda id. 115; 1 terneros regulares id. 40; 7 bueyes g. y c. gorda Pergamino 155; 1 toro c. gorda id. 120; 1 id. flaco id. 90; 3 novillos c. gorda id. 115; 13 vaquillonas gordas Chivilcoy 102; 28 bueyes especiales id. 205; 3 toros g. y c. gorda id. 150; 1 id. id. G. Pico 155.

Arzeno y Hnos. Fto. B.— 49 novillos especiales Mercedes pesos 170; 46 novillitos m. especiales Pellegrini [illegible]; 20 id. m. gordos id. 105.

Anasagasti Juan— 22 novillos especiales P. Central pesos 170; 13 id. g. y c. gorda id. 102; 18 vacas m. gordas Pehuajó 130.

Benítez y Murre— 1 toro gordo Las Colonias pesos 160; 5 vacas g. y c. gorda id. 95; 9 novillos id. id. 83; 1 ternero regular id. 18; 76 novillos b. carne Resistencia 95; 1 buey c. gorda id. 117; 31 novillitos id. Las Colonias 95; 1 vaquillona b. carne id. 75.

Bracht y Cía.— 12 bueyes c. gorda Entre Ríos pesos 120; 16 novillos id. id. 102; 72 id. id. 120.

Bellocq e Hita— 8 novillos especiales La Madrid pesos 170; 2 id. m. gordos id. 155; 47 id. g. y c. gorda B. Blanca 125; 15 id. c. gorda id. 128.

Crespo y Rodríguez— 13 bueyes especiales Capital pesos 200; 12 id. c. gorda id. 155; 15 novillo id. id. 115; 1 vaca excepcional Junín 185; 1 id. m. especial id. 135; 20 id. m. gordas id. 129; 15 id. gordas id. 115; 2 vaquillonas c. gorda id. 80; 1 id. b. carne id. [illegible]; 3 id. buenos flacos id. 63; 1 toro c. gorda id. [illegible].

Casás José B.— 10 novillos g. y c. gorda Alsina pesos 133.

Crotto Hermanos— 30 novillitos m. especiales Córdoba pesos 130; 76 id. especiales id. 190; 6 id. g. y c. gorda id. 100; 12 vaquillonas b. carne Alvear 70.

Ceballos y Cufré— 93 novillos m. gordos Rodríguez pesos 160.

Costa y Fayunás— 28 novillos m. gordos Córdoba pesos 175; 10 id. c. gorda id. 110.

Chapar y Cía.— 23 novillos c. gorda Guaminí pesos [illegible].

Cuculiu Felipe L.— 20 novillos c. gorda Merlo pesos 107; 3 vaquillonas b. carne id. [illegible]; 12 novillitos c. gorda Echeverría 88; 2 vaquillonas flacas Giles 15.

De los Santos y Cía. José C.— 22 novillos m. especiales Balcarce pesos 190; 8 id. m. gordos id. 158; 2 vacas m. especiales id. 150.

Devoto y Cía. Tomás— 95 novillos m. gordos Córdoba pesos [illegible]; 13 toros g. y c. gorda C. Tejedor 150; 13 novillitos gordos id. 105; 26 id. m. especiales C. Suárez 138; 10 vacas m. gordas id. 131; 11 novillitos m. especiales id. [illegible]; 2 vacas m. gordas Alsina 131; 4 novillitos especiales id. 135; 12 terneros id. id. 70; 12 id. gordos id. 60; 20 novillitos b. carne 9 de Julio 80; 11 id. id. Arenales 80; 11 vacas id. id. 70; 9 vaquillonas id. id. 70; 15 novillitos id. id. 70.

De Lellis y Fages Hnos.— 10 novillos c. gorda 25 de Mayo pesos 125; 3 id. id. Saladillo 130; 4 novillitos id. id. 80; 3 vacas b. carne id. 72.

Durán Manuel T.— 17 novillos b. carne Rojas pesos 90; 5 novillitos especiales id. 115.

D'Hers y Cía. Francisco— 14 vacas gordas V. Tuerto pesos 122; 7 vaquillonas c. gorda id. [illegible]; 43 terneros especiales id. 75.

Delfino Hermanos— 20 novillos m. especiales Necochea pesos 216; 30 id. especiales id. 185; 5 toros g. y c. gorda Cañuelas 170; 22 novillos c. gorda San Luis 105; 11 vacas id. Quequén 100; 14 id. gordas id. 120; 5 id. m. gordas id. 125; 6 terneros mamones Cañuelas 25; 1 id. bueno id. 55; 3 bueyes m. gordos Necochea 175.

Elordy y Cía. Juan— 54 novillos especiales Las Heras pesos 167; 4 toros id. id. 190; 2 novillos c. gorda id. 110; 9 bueyes m. gordos id. 170; 6 terneros gordos id. 64; 12 novillitos especiales id. 115; 85 novillos b. carne Santa Fe 98; 2 vacas id. id. 72.

Guillón y Cía. Rodolfo— 47 vacas gordas Córdoba pesos 118.

Goñi e hijos Ignacio— 40 novillos g. y c. gorda Dorrego pesos 137; 8 vacas id. id. 107; 10 novillitos gordos Santa Fe 107; 12 vacas m. especiales Alsina 160; 10 novillos m. gordos id. 150; 60 id. m. especiales Echeverría 185; 44 id. especiales La Madrid 175.

FRANCISCO D'HERS Y CIA.
FRANCISCO D'HERS Y CIA. — 57 — PIEDRAS 71
Marca registrada
PIEDRAS 71 - Buenos Aires
FABRICA DE BOLSAS
Y
CONSIGNATARIOS
DE
HACIENDAS
FRUTOS
CEREALES
ANTICIPOS LIBERALES CONTRA CONSIGNACIONES
SOLICITEN NUESTRA REVISTA DIARIA.
Dirección Telegráfica: DHERSCO

Garat Bernardo— 22 novillos m. gordos Belgrano pesos 157; 1 vaca m. especial id. 155; 1 ternero mamón id 25; 2 toros gordos Chivilcoy 165; 8 bueyes especiales id. 185; 7 id. gordos id. 165; 2 toros id. id. 165; 9 vacas c. gorda id. 98; 1 id. gorda id. 118; 12 bueyes gordos id. 165; 16 vacas gordas id. 118; 8 id. c. gorda Santa Fe 98.

Lanusse Pedro y Antonio— 9 novillitos b. carne Santa Fe pesos 65; 6 vaquillonas id. id. 62; 2 torunos c. gorda id. 117; 12 novillitos id. id. 86.50; 15 vacas b. carne id. 75; 10 id. id. 80; 2 id. id. 65; 8 terneros regulares id. 41.50; 9 novillos c. gorda id. 115; 17 vacas id. id. 96.50; 20 id. id. 84; 24 novillos b. carne id. 83; 5 bueyes c. gorda id. 136; 11 novillos gordos id. 144; 11 id. c. gorda id. 105; 16 id. id. 102; 2 vacas flacas id. 59; 11 id. c. gorda Caseros 93.50; [illegible] m. gordas id. 129.50; 18 id. especiales id. 125; 4 vaquillonas g. y c. gorda Laprida 99.50; 2 torunos gordos id. 165; 2 novillos c. gorda id. 117.50; 44 id. m. gordos id. 157; 17 id. gordos d. 148; 2 bueyes m. especiales Sarmiento 217; 8 id. g. y c. gorda id. 153; 5 vacas m. especiales Dorrego 117; 2 id. gordas id. 110; 12 novillos c. gorda id. [illegible]; 15 id. especiales Torquinst 172.50; 5 id. c. gorda id. 120; 21 vacas g. y c. gorda San Vicente 111.50; 7 id. c. gorda id. 85.50; 2 novillitos b. carne Loberías [illegible]; 2 vacas especiales id. [illegible]; [illegible] m. especiales Dorrego 133.50; 5 vaquillonas c. gorda Loberías 87.50; 49 vacas m. especiales Córdoba 157.50; 19 id. especiales id. 132; 28 novillos id. T. Lauquen 178; 10 id. gordos Córdoba 143; 70 id. id. 131; 4 torunos m. especiales id. 211.

La Exp. Argentina— 117 novillos m. gordos Córdoba pesos 155; 3 vacas especiales id. 135; 3 terneros regulares id. 48; 17 novillos gordos id. [illegible]; [illegible] terneros id. [illegible].

Leurtet Hnos. y Cía.— [illegible]

La Ganadera (S. A.)— 12 novillos m. gorda Bolívar pesos [illegible].

Lizarralde Hermanos— 40 novillos m. especiales Córdoba pesos [illegible]; 15 id. gordos id. 10[illegible].

Lalor Juan— [illegible] b. carne id. 75; 6 id. id. 54.50; 11 id. Monte 71; 17 id. id. 70; 2 id. id. 55.50; 3 id. flacas id 74; 22 vacas b. carne id. 71; 9 id. c. gorda Lobos 95.50; 6 id. g. y c. gorda id. 109.50; 3 vaquillonas b. carne id. 77; 11 novillos flacos Córdoba 73; 9 id. b. carne id. 96; 22 id. c. gorda id. 107; 23 id. id. 113.

Mihura Hermanos— 16 toros c. gorda Villaguay pesos 135; [illegible] novillos id. id. 123; 9 bueyes id. id. 135; 36 vaquillonas b. carne id. 78.

Martínez de Hoz Hnos.— 56 novillos c. gorda Juárez pesos 123.

Méndez y Cía. J. M.— 51 novillos m. gordos Alsina pesos 160; 11 novillitos c. gorda Balcarce 88; 20 terneros buenos id. 56.

Mantel y Cía.— 28 novillos especiales Pehuajó pesos [illegible]; 40 id. c. gorda Rivadavia [illegible]; 3 novillos especiales id. 115; 18 novillos g. y c. gorda Pehuajó 140.

Nolé, Repetto y Cía.— 12 vacas g. y c. gorda Santa Fe pesos 105; 5 novillos c. gorda id. 126; 2 id. especiales id. 172; 2 id. g. y c. gorda id. 110; 2 terneros buenos id. 110; 7 novillos regulares id. 50; 7 vaquillonas b. carne 25 de Mayo 77; 11 terneros especiales id. 71; 7 vacas c. gorda id. 96; 1 novillitos b. carne Santa Fe 55.

Oscamou y Cía.— 27 novillos m. especiales Necochea pesos [illegible].

Palacios Hermanos— 2 toros gordos 9 de Julio pesos 160; 6 novillos id. id. 145; 2 vacas m. gordas id. 130; 7 id. c. gorda id. 100.

Peña y Cía. Julio L.— 120 novillos criollos Entre Ríos pesos [illegible]; 90 id. id. 110.

Patrón Costas y Peró— 15 toros m. especiales Caseros pesos [illegible]; [illegible] novillos especiales id. [illegible].

Petersen y Gutiérrez— 23 novillitos criollos Rafaela $ 75.

Oján y Cía. Francisco— 7 terneros especiales Santa Fe pesos 70; 3 vacas m. especiales Chivilcoy 155; 6 id. g. y c. gorda id. 112; 8 bueyes especiales id. 205; 2 toros gordos id. 165; 21 novillos c. gorda Necochea 120; 2 vacas g. gorda id. 110.

Redger y Cía. Gmo. H.— 50 novillos especiales G. Pintos pesos [illegible]; 114 id. gordos Villegas 150; 20 vacas m. especiales G. Pintos [illegible]; 1 toruno especial id. 182.50.

Rodríguez Gabino— 49 novillos m. especiales T. Lauquen pesos 190; 38 id. id. 185.

Santamarina e hijos— 16 vaquillonas m. gordas Laprida pesos 112; 5 id. c. gorda id. 90; 4 novillitos especiales id. 118; 6 novillos g. y c. gorda Saavedra 135; 68 id. d. Laprida 140; 12 vacas m. gordas Chacabuco [illegible]; 12 novillos m. gordos Saavedra 133; 6 id. c. gorda id. 125.

Suc. Juan Curutchet— 3 novillos flacos Lincoln pesos 72; 7 vacas b. carne id. 73.

Sociedad Crédito Territorial— 2 terneros buenos Santa Fe pesos 50; 1 novillitos gordos id. 105; 2 vacas c. gorda id. 88; 75 novillos gordos Villegas 143.

Suc. Beltrán Sansot— 22 novillos gordos 3 Arroyos pesos [illegible]; 11 vaquillonas c. gorda id. [illegible]; 16 vacas id. id. 100; 13 terneros m. especiales C. Suárez 80; 5 id. id. 95; 42 toros m. gordos id. [illegible].

Schoo y Cía. Alejandro— 100 novillos mestizos especiales de Balcarce, pesos 221.

Salaberry y Berecteche— 10 bueyes especiales, de Córdoba, pesos 198; 11 novillos mestizos gordos, pesos 150; 2 id mestizos especiales, pesos 190; 2 toros gordos y carne gorda, pesos 149; 22 vacas especiales, pesos 138.50; 3 id mestizas gordas, pesos 123; 13 id id id pesos 125; 2 toritos flacos de Necochea, pesos 81; 6 vaquillonas mestizas gordas, pesos 119; 10 vacas carne gorda, pesos 59; 2 id mestizas gordas, pesos 128.50; 6 id gordas y carne gorda, pesos 133; 4 vacas gordas y carne gorda, pesos 102; 2 id gordas, pesos 120; 12 novillos carne gorda, pesos 112; 7 id gordas, pesos 116; 4 id gordas de Córdoba, pesos 106; 4 od especiales, pesos 171; 4 id gordas y carne gorda, pesos 131; 6 toros especiales, pesos 181; 30 novillitos carne gorda, pesos 86.50; 23 vacas buena carne de Belgrano, pesos 76.50; 7 bueyes carne gorda de Chivilcoy, pesos 107; 5 vacas carne gorda, de Tres Arroyos, pesos 90; 15 id gordas y carne gorda, pesos 106; 3 novillitos mestizos especiales, pesos 136; 15 terneros mestizos gordos de Córdoba, pesos 66.50; 12 id gordos, pesos 63.50; 8 id buenos, pesos 55; 22 novillos gordos y carne gorda, pesos 136; 2 vacas mestizas especiales de Trenque Lauquen, pesos 161.50; 2 id mestizas especiales, pesos 142.50; 16 id mestizas gordas, pesos 125.50; 3 novillos carne gorda, de 25 de Mayo, pesos 105; 13 id id id pesos 129; 4 vacas, id id de Córdoba, pesos 89; 2 novillos especiales, pesos 174; 10 vacas mestizas gordas, pesos 128; 2 novillos carne gorda, pesos 121; 9 vacas gordas y carne gorda, pesos 110; 13 novillitos gordos y carne gorda, pesos 106; 49 novillos carne gorda de Entre Ríos, pesos 165.50; 70 id gordos y carne gorda pesos 122.50; 4 bueyes flacos de Mercedes, pesos 85; 4 id mestizos gordos, pesos 174; 21 novillos gordos de General Pintos, pesos 145; 101 id mestizos gordos de Villegas, pesos 170; 116 id id id pesos 159; 14 id gordos de Pringles, pesos 143.50; 23 novillos gordos de Balcarce, pesos 142; 2 vacas mestizas especiales, de San Pedro, pesos 159; 38 novillos carne gorda, pesos 152; 51 id mestizos especiales de 9 de Julio, pesos 224; 5 bueyes carne gorda, de Córdoba, pesos 116; 10 novillos buena carne, pesos 99; 9 vacas mestizas gordas, de Mercedes, pesos 120.50; 5 vaquillonas carne gorda, pesos 83.50; 9 vacas gordas, pesos 120; 12 novillitos mestizos gordos, pesos 110.50; 4 vacas id id pesos 127; 10 novillos id id de Carlos Tejedor, pesos 157; 31 id id id pesos 160; 40 vacas criollas, de Corrientes, pesos 85; 40 id id id pesos 73.50; 40 id id pesos 75; 40 id id id pesos 77; 40 id id pesos 76; 40 id id id pesos 77; 20 id id id pesos 68; 20 id id id pesos 67; 20 id id id pesos 73; 20 id id id pesos 72.50; 23 id id id pesos 71.

Thompson y Cía. Hque. S.— 12 vacas de Saavedra, pesos 135; 14 id de Villanueva, pesos 118; 11 id id pesos 105; 7 vaquillonas, pesos 105.

Urtasun e Hijos Martín— 50 novillos mestizos gordos de San Vicente, pesos 150; 15 vacas excepcionales de la Pampa Central, pesos 185; 20 id mestizas especiales, pesos 171; 19 id id pesos 151.

Unzué, Alzaga y Cía.— 44 vacas gordas de San Luis, pesos 120; 220 novillos mestizos gordos, de Alsina, pesos 153; 40 vacas gordas y carne gorda, de Rojas pesos 110; 40 novillos mestizos gordos, pesos 158; 46 id carne gorda de Bolívar, pesos 128; 50 vaquillonas carne gorda, pesos 90.

Veloz y Cía. Angel— 12 bueyes criollos de Santa Fe, pesos 150; 21 terneros id id pesos 150; 90 novillos id id pesos 88; 4 vacas mestizas gordas, pesos 128; 46 novillitos especiales, pesos 115; 10 terneros mestizos gordos, pesos 175.

Videla Hnos y Cía.— 2 vacas gordas y carne gorda, de Sanchales, pesos 110; 5 vaquillonas mestizas gordas, pesos 110; 23 novillos buena carne, pesos 95; 28 novillitos carne gorda, pesos 95; 4 id id de Videla, pesos 85; 2 toritos id id id pesos 85; 2 toritos carne gorda de Videla, pesos 85; 13 novillitos gordos, pesos 105; 8 vacas carne gorda, pesos 95; 8 vacas carne gorda, pesos 95; 4 vaquillonas id id id pesos 80; 6 novillos buena carne, pesos 98; 16 id carne gorda de Plomer, pesos 110; 6 vacas buena carne, pesos 75.

VENTA DE CERDOS

Bargo, Lascurain y Etchegaray— 20 cerdos buenos de Pergamino, pesos 0.50; 40 id regulares de Bolívar, pesos 0.42; 20 id id de Saavedra, pesos 0.41.

Bellocq e Hita— 44 cerdos mestizos especiales, de Necochea, pesos 0.59.

Martínez de Hoz Hnos.— 15 cerdos buenos de 25 de Mayo, pesos 0.49 el kilo.

Méndez Hnos. y Cía.— 49 cerdos especiales de 9 de Julio, pesos 0.55 1|2 el kilo.

Chapar y Cía.— 20 cerdos regulares, de Trenque Lauquen, pesos 0.42 el kilo.

De Lellis y Fages Hnos.— 15 cerdos mestizos especiales, de Córdoba, pesos 0.60 el kilo; 5 id id de Río IV, pesos 0.60; 28 id buenos de Sarmiento, pesos 0.50; 27 id especiales de Córdoba, pesos 0.55; 40 id buenos, pesos 0.48; 29 id buenos de Saladillo, pesos 0.58; 19 id regulares de General Pico, pesos 0.45; 13 id de Matanza, pesos 0.47; 20 id id de Rojas, pesos 0.42; 15 id id de Carlos Casares, pesos 0.44.

Palacios Hnos.— 20 cerdos especiales de Lobos, pesos 0.52; 20 id buenos de Caseros, pesos 0.48.

Ripoll Juan S.— 9 cerdos excepcionales de Lobos, pesos 0.62 el kilo; 11 id buenos pesos 0.50; 20 id especiales de Ferrer, pesos 0.55.

Arzeno y Hnos. Fto. B.— 60 cerdos buenos de 25 de Mayo, pesos 0.52 el kilo; 20 id especiales de Villegas, pesos 0.58.

Crespo y Rodríguez— 32 cerdos excepcionales de Saladillo, pesos 0.65 el kilo.

Videla Hnos. y Cía.— 31 cerdos buenos de H. Cazón, pesos 0.52 el kilo.

Biscayart y Spanbemberg— 15 cerdos regulares de Pergamino, pesos 0.46.

Lalor Juan— 20 cerdos buenos de Guaminí, pesos 0.47; 41 id regulares de Bolívar, pesos 0.42.

CASA VACCARO
ESTABLECIDA EN EL AÑO 1885
Para el cambio general de moneda: compra y venta de acciones y títulos de renta, nacionales, provinciales y extranjeros y billetes de la LOTERIA NACIONAL, es la casa más acreditada y recomendada de la República.
SEVERO VACCARO
AV. DE MAYO, 646 - BUENOS AIRES

MARITIMAS

MAREA Y VIENTO

Hora	Pies	Pulgadas	Viento
6 a. m.	21	—	N. O.
7 "	21	4	"
8 "	22	—	"
9 "	22	4	"

VAPORES ESPERADOS

Noruego Genta, de Nueva York, con carga.

Británico Waimana, de Londres, con carga.

Británico El Paraguayo, de Port Stanley, vacío.

Británico Harmonides, de Liverpool, con carga.

Argentino Libertad, de Río de Janeiro, con carga.

Argentino Ministro Ezcurra, de Comodoro Rivadavia, con petróleo.

Noruego Estrella, de Cristianía, con carga.

VAPORES A SALIR

Británico Port Campbell, para Liverpool, con carga.

REMATES

JOSE CONTI & Cía.

JUDICIAL—CASA EN FLORES. LA. fuente 650, entre Remedios y Merlo.

EDICTO JUDICIAL

Por disposición del señor juez de primera instancia en lo civil doctor César A. Campos, secretaría del autorizante, doctor José María Méndez, en el juicio ejecutivo Besada Pérez Antonio contra Folgosa Antonio, han sido designados los martilleros José Conti y Cía., para que, previa publicación de edictos por 8 días, en el "Boletín Judicial" y LA EPOCA, procedan a la venta de la finca hipotecada, con la base de $ 5000, debiendo exigirse el 8 o|o a cuenta de precio y el 2 o|o de comisión. — José María Méndez, secretario.

Nota: El **domingo 15 de julio**, a las 3.30, en la misma, que mide 8m66 de freste por 40m03 al NO. y 39m90 al SE. Edificio: 2 piezas, 1 chica, w. c., galería, verja al frente, cielos rasos de yeso etc. Informes: Bolivar 189.— José Conti y Cía. 4|12 vjul15

V. S. LOBATO y Cía.

JUDICIAL — 197 HECTAREAS, 68 áreas y 76 centiáreas de buen campo a dos horas de la capital, en el partido del Monte, a 16 cuadras de la estación Abott (F. C. S.). Con población y alambrados. Base, $ 25.178 ($ 127 la hectárea).

El **jueves 12 de julio**, a las 3, en nuestra casa, **Rivadavia 639.** Orden del señor juez doctor Juan Carlos Lagos, secretaría a cargo del doctor Luis E. Vincent, en el juicio Banco El Hogar Argentino contra doña Rosa B. de Riglos. Hay en el campo una población de material de 3 piezas, un galpón con dependencias, otro para depósito y algunas otras mejoras. Linda por todos sus rumbos con campos de la familia Paillé.

Puede visitarse por Abott, donde todos los cocheros conocen el campo por el nombre de Riglos.

En nuestra casa puede verse un informe del tasador del Banco ejecutante.

Seña y a cuenta de precio, 8 por ciento. Comisión, 2 por ciento. Pidan planos, Rivadavia 639. — V. S. Lobato y Cía. 3|925 vjul11

F. P. Bollini y Cía.

BOLIVAR 160

JUDICIAL — DOS CUADROS VI- trinas con 124 y 180 medallas, respectivamente, conmemorativas, de carácter religioso, de cobre, bronce, metal blanco y oro. Se rematarán

El **jueves 12 de julio**, a las 2 p. m., en nuestra casa, Bolivar 160, de acuerdo al siguiente

EDICTO JUDICIAL

Por disposición del señor juez de comercio doctor don Tristán M. Avellaneda, secretaría doctor del Campillo, se hace saber por cinco días que en el expediente núm. 19.589 se ha nombrado a los martilleros señores F. P. Bollini y Cía. para que vendan en subasta pública y al mejor postor dos cuadros vitrinas con 124 y 180 medallas cada una, conmemorativas de carácter religioso. — Buenos Aires, julio de 1917. — Comisión 10 o|o, al comprador. — Carlos del Campillo, secretario. 4|19 vjul12

Aquiles Igarzábal

JUDICIAL — EL 22 DE JULIO, A las 3 p. m., sobre la misma, venderé la propiedad descripta en el siguiente edicto judicial:

Por disposición del señor juez de primera instancia en lo civil de la capital de la Nación Argentina, doctor Juan Carlos Lagos, secretaría del que subscribe, se hace saber que en el juicio seguido por los señores Chionetti Hnos. contra el señor Miguel Antonio Sergnese, sobre cobro ejecutivo de pesos, ha sido designado el martillero señor Aquiles Igarzábal para vender en pública subasta un lote de terreno con todo lo adherido y edificado, señalado con el número 5, manzana B, calle Warnes entre Paysandú y Paramaribo, que mide 8.66 metros de frente al Norte, por 36.73 de fondo en el costado Oeste, 35.27 en el Este y 8.88 en el contrafrente, con la base de $ 1345 m|n, debiendo publicar edictos por 15 días en el "Boletín Judicial" y LA EPOCA, y exigir al comprador el 8 o|o de seña y el 2 o|o de comisión. Datos: Talcahuano 446. — Buenos Aires, julio 5 de 1917. — Juan E. Pagano, escribano secretario. 4|4 vjul22

E. Speratti Villamayor

JUDICIAL.—EL ARRENDAMIEN- to de 34 hectáreas de campo aproximadamente, con frente a la estación Sevigné, F. C. S., con edificio y alambrado. Es la chacra núm. 55 de la Colonia Coronel Aquino, que linda al norte y al nordeste camino general al medio con la vía del F. C. S. y con terreno de la misma empresa; al norte y noroeste calle en medio con campo que fué del mismo centro agrícola y por el sud calle en medio con campo también que fué del mismo centro agrícola; ambas fracciones linderas están actualmente ocupadas por don Tomás Matienzo. Venta ordenada por el juez doctor Colombres, secretaría del doctor Rocha en el juicio Galli Italo contra la sucesión de don Pedro Bourel. El arrendamiento es por un año con opción a otro, siempre que al vencimiento del primero no hubiese variado las condiciones del dominio.

Base, $ 500 por año. El pago del año se hará adelantado y en el acto del remate, siendo la comisión del martillero por cuenta del comprador.

El **sábado 14 de julio**, a las 3 p. m.; en el escritorio del señor S. Domingo Barrau, **Maipú 17**, piso 2.o. Informes en mi oficina, calle Viamonte 1287.— Olvaldo Rocha. 3|999-v-jl. 14

BANCO HIPOTECARIO NACIONAL

25 DE MAYO 245 — BUENOS AIRES

CONDICIONES GENERALES DE LOS REMATES

1o. Los remates están sujetos a la aprobación del directorio, dentro de los quince días de efectuados, y se hacen por cuenta del deudor, con sujeción a las leyes números 8172 y 9155.

2.°—El comprador podrá continuar con la hipoteca que reconoce la propiedad, abonando la diferencia entre la deuda actual y el precio de compra.

3.°—Todo comprador abonará en efectivo al firmar el boleto, el 5 o|o de seña y el 1 o|o de comisión.

4.°—Los títulos de propiedad pueden ser revisados en el archivo del Banco antes del remate.

5.°—Por mayores informes, ocúrrase a las oficinas del Banco.

CAPITAL

CASA CALLE BERMUDEZ, SIN NUMERO, esquina a la de Jonte núms. 5001|5|7. Número hipotecario 5020, serie C. H. A. 6 o|o.

El **domingo 8 de julio, a las 3 p. m.,** el Banco Hipotecario Nacional rematará en la misma esta propiedad, edificada en terreno de 20.66 metros de frente al N. E., 26.66 metros de fondo en el costado S. E., 16.64 metros en el del N. O. y 20.66 metros en el del S. O. Con salón de negocio con sótano, una habitación, cocina y w. c.

Base de venta, $ 6.600. Hipoteca, 5.000 pesos. Deuda actual: pesos 4.572:842.

LA EPOCA, 24 de junio de 1917. 8|898 v. Julio 18

SUCURSAL LA PLATA

Calle 51 N.o 520

2 LOTES DE TERRENO EN EL PUEBLO "San Francisco". Nos. Hos. 491|15777 y otro serie H. El **miércoles 18 de julio de 1917, a las 2 p. m.,** el Banco Hipotecario Nacional, rematará en el local de su sucursal La Plata, dos lotes de terreno con edificios, ubicados en el pueblo de San Francisco, próximo a la estación Berazategui, partido de Quilmes, a saber: N.o H.o 491|15777, terreno designado en el plano de división con el N.o 1, compuesto de una superficie de 1874 metros, 89 centímetros cuadrados, lindando. N. E. calle General Mitre, al S. O. y N. O. con Davinson y al S. E. con terreno que fué de Casullo.

Préstamo $ 3.600. Deuda actual pesos 2.339:863. Base de venta $ 5.400.

N.o H.o 732|17177, terreno designado en el plano de división con el N.o 2, compuesto de una superficie de 5624 metros 67 centímetros cuadrados, lindando: N. E. calle General Mitre, al S. E., calle pública en medio con el lote 4, al N. O., calle en medio con terreno de Casullo y al S. O. con Davinson.

Préstamo $ 17.300. Deuda actual pesos 11.244:342. Base de venta $ 21.000.

LA EPOCA 4 de julio de 1917. 3|982 v. Julio 18.

SUCURSAL SAN JUAN

B. Mitre 356

A REQUERIMIENTO JUDICIAL. — TErreno en la ciudad de San Juan. N.o H.o 107|5914, serie E. El **jueves 12 de julio de 1917 a las 11 a. m.,** el Banco Hipotecario Nacional, rematará en el local de su sucursal en San Juan, un terreno ubicado en lo urbano, distante 250 metros al Oeste y como 100 metros al sud de la plaza 25 de Mayo de esa ciudad y tiene por límites al N. con propiedad de Ignacio J. Sánchez, en línea imaginaria; al S. con calle Santa Fe; al O. con pertenencia de Paulina Benavidez de Atienzo, hoy de Juan Barrera Cordón y al E. con calle General Sarmiento, encerrando una superficie de 445 metros cuadrados o lo que resulte.

Base de venta $ 1500. Hipoteca pesos 1500. Deuda actual $ 191:660.

LA EPOCA, 28 de junio de 1917. 3|933 v. Julio 12.

A REQUERIMIENTO JUDICIAL. — CASA-quinta en el Departamento Trinidad. N.o H.o 58|4362, serie D. El **jueves 19 de julio de 1917 a las 11 a. m.,** el Banco Hipotecario Nacional, rematará en el local de su sucursal San Juan, una casa-quinta en el Departamento de Trinidad, distante 38 metros al S. O. de la plaza 25 de Mayo de esa ciudad, compuesta de 4 habitaciones, huerta de árboles y parral encratado, con superficie de 70 áreas; lindando: N. y S. con calles públicas; por el O. con José H. Cáceres; y al E. con Marquesa Icazatti, Ramón Acosta, Angela Balmaceda y en parte con calle pública, o como mejor lindaro.

Base de venta $ 2.500. Hipoteca pesos 5.000. Deuda actual $ 461;227.

LA EPOCA, 5 de julio de 1917. 3|993 v. Julio 19.

SUCURSAL MENDOZA

Calle Rivadavia N.o 165

A REQUERIMIENTO JUDICIAL. — PRO-piedad rural en los Departamentos de Luján y Maipú. N.o H.o 738|19912, 1.a serie, ley 9155. El **16 de julio de 1917** a las 2 p. m., el Banco Hipotecario Nacional, rematará en el local de su sucursal Mendoza una propiedad dividida en dos fracciones ubicada en los departamentos de Luján y Maipú, constante de una superficie de 34 hectáreas, 7492 metros 52 dec. cds. conteniendo: 34 hectáreas, 4194 con viña francesa frutal y el resto de 3298 metros 52 dec. cds. con huerta de árboles frutales, una casa para familia con 5 habitaciones principales y otra para contratistas. La propiedad tiene derecho definitivo de agua para toda su extensión y riega por el canal Zanjón derivado del río Mendoza. Límites: 1.a Fracción N.a calle pública; S., J. Serpa; E., Ignacio Gey y O., calle públ.ca. 2.a Fracción N., calle pública; S., Sr. Tomba; E., Sr. Tomba y O., Ignacio Gey.

Base de venta $ 81.000. Hipoteca pesos 68.000. Deuda actual $ 60.198:914.

LA EPOCA. 2 de julio de 1917. 3|953 v. Julio 16.

SUCURSAL SAN LUIS

Calle San Martín N.o 494

FRACCION DE CAMPO EN EL PARTIDO del Tala. — N.o H.o 58|5209, serie C. H. A. 6 o|o. El **viernes 20 de julio de 1917** a las 3 p. m., el Banco Hipotecario Nacional, rematará en el local de su sucursal San Luis, una fracción de campo que es parte de la colonia El Lince y Médanos Colorados, ubicada en el partido del Tala, Departamento La Capital, distante 30 kilómetros más o menos hacia al S. E. de esa ciudad, designada como lote 28 del plano de división firmado por el agrimensor D. Alcides Mercerat, compuesta de una superficie de 560 hectáreas, 27 áreas y 12 centiáreas, lindando al N., J. Boreto; S., lote 9 del plano citado; al E. Colonia Nacional Fraga y O., lote 27.

Base de venta $ 10.000. Hipoteca pesos 8.400. Deuda actual $ 7.682:374.

LA EPOCA 6 de julio de 1917. 4|5 v. Julio 20.

DOS FRACCIONES DE CAMPO EN LOS departamentos Gral. Belgrano y Ayacucho. N.o H.o 170|15803, serie C. H. A. 6 o|o. El **lunes 23 de julio de 1917** a las 3 p. m., el Banco Hipotecario Nacional, rematará en el local de su sucursal San Luis, dos fracciones de campo unidas, ubicadas en el partido de Sicoscora, departamento General Belgrano y partido de Salinas, departamento Ayacucho, lugar denominado Agua Tapada. Estas fracciones se designan en el plano firmado por el ingeniero José H. Moyano, como lotes números 4 y 5, con superficie en conjunto de 8467 hectáreas, 45 áreas 19 centiáreas. El lote 4 se compone de 3117 hectáreas, 88 áreas, 77 centiáreas y linda: al N. David Elkin, en una parte y herederos de Enrique López en otra; al S., Juan B. Lucero; al E., herederos de Enrique López y al O., el lote 5. El lote 5 consta de una superficie de 5349 hectáreas, 56 áreas 42 centiáreas; lindando: al N., David Elkin; al C. Demóilia y Petrona C. de Fernández y Juan E. Lucero; al E., Juan B. Lucero y el lote N.o 4 y al O. Reynaldo Pastor y otros antes Cirilo Rojas.

Base de venta $ 47.000. Hipoteca pesos 44.500. Deuda actual $ 41.949:287.

LA EPOCA, 9 de julio de 1917. 4|22 v. Julio 23.

SUCURSAL TUCUMAN

Calle 24 de Septiembre N.o 740

CAMPO EN EL PRIMER DISTRITO DEL departamento de Chicligasta. N.o H.o 95|5642, serie E. El **lunes 23 de julio de 1917,** a las 2 p. m., el Banco Hipotecario Nacional, rematará en el local de su sucursal Tucumán, una estancia denominada 'Chicligasta', ubicada en el primer distrito del departamento de Chicligasta, compuesta de una superficie de 6400 hectáreas, lindando: al N. con el río Grande; al S. con el río Chicligasta; al E. con las juntas de los mismos ríos y al O. con Agustín S. Sal, antes Carlos Lizárraga.

Base de venta $ 20.000. Hipoteca pesos 50.000. Deuda actual $ 6.388:667.

LA EPOCA, 9 de julio de 1917. 4|23 v. Julio 23.

CAMPOS EN EL DEPARTAMENTO GRA-neros. — N.o H.o 70|3292, serie C. El **martes 24 de julio de 1917** a las 2 p. m., el Banco Hipotecario Nacional, rematará en el local de su sucursal Tucumán, dos fracciones de campo con todo lo en ellos edificado, plantado y cercado, ubicados el primero en La Cocha, primer distrito del Departamento Graneros, compuesto de 471 metros de frente por 4.000 metros de fondo; lindando al E. con terrenos de Valentín Castro, al N. con los de Marquesa López, al O. con los de Galo Bustamante y al S. con los de María Josefa Correa. El segundo, ubicado en las Chacritas Departamento Graneros, compuesto de 1.299 metros de frente por 8.000 metros más o menos de fondo; lindando: al N. con Luis Silvetti, al S. con terreno de Padilla, al E. con terrenos de Werter Olivera y al O. con terrenos de Balcosna.

Base de venta $ 2.000. Hipoteca pesos 2.000. Deuda actual $ 33:925.

LA EPOCA 10 de julio de 1917. 4|25 v. Julio 24.

SUCURSAL CORDOBA

Calle San Jerónimo esq. Chacabuco

CUATRO CASAS EN EL PUEBLO GENE-ral Paz, municipio de la ciudad de Córdoba. N.o H.o 285|12247 (división), serie C. H. A. 6 o|o. El **martes 24 de julio de 1917,** a la 1 p. m., el Banco Hipotecario Nacional, rematará en el local de su sucursal Córdoba, cuatro casas y el terreno en que están edificadas, ubicadas en el pueblo General Paz, del municipio de la ciudad de Córdoba, a saber:

Lote 1. — Casa Viamonte esquina Rosario de Santa Fe, compuesto su terreno de 360 metros cuadrados, teniendo el edificio 5 piezas principales, dos para servicio y demás dependencias.

Base de venta $ 12.000. Hipoteca pesos 10.000. Deuda actual $ 9.754:918.

Lote 2. —Casa Jacinto Ríos N.o 56, compuesto el terreno de 300 metros cuadrados teniendo el edificio de 5 piezas principales, 2 para servicio y demás dependencias.

Base de venta $ 7.500. Hipoteca pesos 6.300. Deuda actual $ 5.852:951.

Lote 3. — Casa 25 de Mayo N.o 1310, con superficie de 350 metros cuadrados, forma esquina a la calle Jacinto Ríos y se compone de 5 piezas principales y dependencias.

Base de venta $ 10.000. Hipoteca pesos 8.700. Deuda actual $ 8.082:647.

Lote 4. — Casa 25 de Mayo N.o 1312, con superficie de 350 metros cuadrados, compuesta de 5 piezas principales y dependencias.

Base de venta $ 8.800. Hipoteca pesos 7.500. Deuda actual $ 6.967:799.

LA EPOCA 10 de julio de 1917. 4|24 v. Julio 24.

SUCURSAL TUCUMAN

24 de Septiembre N.o 740

SUCURSAL CORDOBA

Calle San Jerónimo esq. Chacabuco

CASAS EN LA CIUDAD DE CORDOBA.— N.o H.o 204|14335 (división), serie C. H. A. 6 o|o. El **viernes 20 de julio de 1917** a la 1 p. m., el Banco Hipotecario Nacional, rematará en el local de su sucursal Córdoba cinco casas y el terreno en que están construídas, ubicadas en la prolongación del pueblo General Paz, del Municipio de esa capital, extremo norte, a saber:

LOTE	CASA	SUPERFICIE	PRESTAMO	Dda. ACTUAL	B. de VENTA
A	Viamonte N.o 1484	210 mtrs. cds.	5.000	4.679:805	7.700
B	Suipacha N.o 6, esquina Viamonte	207 mtrs. cds.	5.600	5.241:382	8.600
C	Suipacha N.o 8	161 mtrs. cds.	4.800	4.492:613	7.400
D	Suipacha N.o 18	161 mtrs. cds.	4.800	4.492:613	7.400
E	Suipacha N.o 20	161 mtrs. cds.	4.800	4.492:613	7.400

LA EPOCA, 6 de julio de 1917. 4|6 v. Julio 20.

COMPRA VENTA PARTICULAR

El Banco Hipotecario Nacional

AVISA AL PUBLICO

Solicitado el Banco por muchos de sus deudores para el establecimiento **de una oficina de compra-venta particular,** ha resuelto abrir en su local una oficina, donde los que deseen vender **sus campos o propiedades urbanas, puedan concurrir a dar por escrito la autorización de venta, en donde conste la base con la que quieren vender y demás requisitos.** Esta oficina **llevará un registro de las propiedades a venderse en la capital y ciudades de provincia, como asimismo de los cam**pos en toda la república que se le ordenen vender, en el que constarán todos los datos sobre ubicación, calidad y mejoras que contengan, para poder suministrarlos a los que se interesen en su adquisición, cuyo datos se podrán solicitar en esta oficina, personalmente o por carta.

Félix Marini

JUDICIAL. — CASA INCLAN 3453, MIDE 3.90 metros de frente por 34 metros de fondo, compuesta de sala, comedor, seis piezas y dos de alto. Base 2|3 partes, 12.017,34.

El **domingo 22 de julio** a las 3 p. m., en la misma. Seña, 8 o|o y 2 o|o de comisión.

Por disposición del señor juez de comercio doctor don Félix Martín y Herrera, se hace saber por medio del presente y por el término de quince días, que el martillero Félix Marini ha sido autorizado para vender en remate público el día que al efecto designe, con las dos terceras partes de su tasación, una propiedad situada en esta capital, calle Inclan N.o 3453, embargada en el juicio seguido por don Cocca Francisco contra FELICIANO LEONE, sobre cobro de pesos, la que ha sido tasada en la suma de $ 18.026.

Buenos Aires, junio 25 de 1917. — Alfredo G. Romero, secretario. 4|1 v. Julio 21.

ADOLFO CALVETE

JUDICIAL. — SERRANO esquina Murillo. Por disposición del señor juez en lo civil doctor Juan Carlos Lagos y como perteneciente al juicio seguido por don José Minuto contra don Luis González por cobro hipotecario de pesos, remataré sobre la misma propiedad, calle Murillo números 902 y 914, esquina a Serrano número 196.

El **domingo 22 de julio**, a las 2 p. m. Edificio consta de salón para negocio, una habitación, cocina, w. c., pisos pinotea, carpintería pino, patio mosaicos, aguas corrientes, gas, etc. Ambas calles están adoquinadas y dista 3 cuadras del bulevard Triunvirato. Su terreno es parte de los lotes números 19 y 20 de la mañana R. Y mide 12 metros 69 de frente al S. E. sobre calle Serrano, por 14 metros 24 de fondo al N. O. y frente también al N. E. sobre calle Murillo. Las paredes divisorias son medianeras. Base, $ 4.500 moneda legal. Exigiré 8o|o como seña y a cuenta de precio y 2 o|o por mi comisión. Otros informes a los tribunales, secretaría del doctor Luis F. Vincent, o a mis escritorios, Cangallo 442. — Adolfo Calvete. — **Luis F. Vincent,** secretario. 4|34-v-jl. 22

CONVOCATORIAS

BANCO HIPOTECARIO NACIONAL. — SE hace saber al público que han sido suspendidos en sus efectos, en virtud de la denuncia hecha por el Banco Holandés de la América del Sud, ante el escribano señor Francisco N. Larguía en 14 de marzo próximo pasado, y a los fines establecidos en los artículos 752 y siguientes del código de comercio, los cupones cuya numeración se establece a continuación:

Serie "K", vencimiento Febrero 1916, catorce cupones de $ 12.50 c|u. números 35; 1781; 2379; 2880; 3068; 3182; 4347; 4348; 4425; 5058; 7837; 8389; 9313; 10.623 vencimiento Febrero 1916, cincuenta y cuatro cupones de $ 25 c|u. números 557; 1304; 6053; 7288; 8413; 8647; 9502; 11.008; 11.019; 11.623; 14.393; 17.806; 21.154; 21.634; 23.131; 23.249; 23.734; 28.874; 29.616; 29.850; 31.616; 34.855; 35.952; 36.882; 37.745; 39.885; 39.886; 39.887; 43.143; 43.312; 43.688; 43.701; 43.710; 44.056; 44.057; 44.592; 46.694; 47.836; 48.770; 49.959; 49.960; 49.961; 50.204; 51.724; 51.725; 51.885; 52.296; 53.329; 54.379; 55.314; 56.275; 56.276; 58.317; 62.040.

Serie "L", vencimiento marzo 1916, treinta y dos cupones de $ 15 c|u. números 178; 487; 760; 2818; 3251; 3604; 4559; 4569; 4609; 4641; 4778, 4997, 5745, 6282, 6586, 6665, 7463, 7584, 7903, 7934, 9255, 10.092, 10.216, 10.807, 11.174; 11.704; 11.705; 11.807; 12.635; 13.804; 14.552; 14.619; vencimiento marzo 1916, ciento noventa y cinco cupones de pesos 30 c|u. números 310; 1772; 1778; 2315; 2734; 2505; 3515; 3908; 3911; 3946; 4413; 5674; 6481; 6890; 8617; 11.666; 11.578; 12.258; 12.505; 14.179; 15.487; 15.786; 15.997; 17.155; 17.310; 17.854; 18.202; 18.321; 18.379; 18.440; 19.834; 20.656; 21.798; 22.370; 22.598; 22.728; 22.733; 23.613; 24.338; 24.883; 27.499; 28.666; 29.359; 29.360; 29.461; 29.597; 30.397; 30.904; 30.926; 31.348; 31.479; 31.492; 31.501; 31.502; 31.503; 31.524; 32.588; 32.623; 33.561; 33.826; 33.863; 33.864; 34.694; 34.695; 34.733; 34.820; 34.867; 34.868; 35.179; 35.519; 35.520; 35.777; 35.840; 36.183; 36.214; 36.385; 37.477; 37.478; 37.479; 37.658; 39.980; 41.235; 41.255; 41.301; 41.405; 41.495; 41.599; 41.962; 41.986; 42.488; 42.629; 42.779; 42.889; 42.944; 43.722; 43.739; 44.267; 45.231; 45.690; 45.993; 45.994; 46.731; 46.732; 47.727; 47.994; 48.297; 48.418; 48.711; 48.762; 49.849; 50.298; 50.354; 50.355; 50.542; 50.574; 50.739; 50.740; 50.870; 51.583; 52.815; 52.890; 52.891; 52.896; 53.537; 53.783; 53.894; 54.429; 54.645; 54.846; 54.847; 55.401; 56.235; 56.329; 56.552; 56.538; 56.534; 56.612; 57.337; 58.364; 58.402; 58.628; 58.772; 59.337; 59.552; 59.684; 59.686; 59.714; 59.863; 59.994; 60.269; 60.303; 61.475; 61.494; 61.674; 61.734; 61.823; 61.824; 62.688; 62.895; 62.927; 62.987; 63.503; 63.577; 64.395; 64.467; 64.468; 64.743; 64.881; 65.198; 65.651; 65.652; 66.769; 66.935; 68.606; 68.903; 69.621; 70.401; 70.991; 71.863; 71.987; 72.495; 72.887; 73.671; 73.714; 73.715; 73.716; 73.921; 74.841; 74.842; 74.880; 74.892; 76.825; 76.969; 77.748; 78.816.

Estos cupones representan un valor de siete mil ochocientas cincuenta y cinco pesos moneda nacional de curso **legal.**

Buenos Aires, junio de 1917. — A. Díaz gerente. 3|914 v. Agosto 2.

SE AVISA A LOS SEÑORES ACREEDO-res del Banco Francés del Río de la Plata, que pueden pasar por las ventanillas de dicho establecimiento a partir del 2 de julio corriente, a los efectos de cancelar sus créditos concordatarios y los intereses que cesan el 30 de junio, de acuerdo y sin perjuicio de los convenios que el Banco tiene celebrados respecto a la cancelación con obligaciones.

SOCIEDAD ANONIMA CRISTALERIAS PA-pini. — Segunda convocatoria. — No habiendose celebrado la asamblea general extraordinaria de accionistas, el dos de julio, por falta de número, se hace saber que ella se reunirá el día 19 de julio en el Gran Hotel Colón, calle Chacabuco N.o 221, a las cuatro de la tarde y que de acuerdo con los Estatutos y el Código de Comercio, sus resoluciones serán válidas cualquiera que sea el número de los accionistas presentes y el capital representado por ellos:

ORDEN DEL DIA

1.o Considerar la renuncia de cinco directores titulares y de tres directores suplentes.

2.o Elección en su caso de cinco directores titulares y de tres directores suplentes en sustitución de los que han renunciado.

Se previene a los señores accionistas que para obtener el boleto de entrada a la asamblea, deberán depositar sus acciones en la administración de la sociedad, calle Chacabuco N.o 646, con tres días de anticipación al fijado para la asamblea. — El Directorio. 3|983 v. Julio 15.

EDICTOS JUDICIALES

El señor juez de primera instancia en lo civil de la capital de la República, doctor don Roberto Bunge, ha dispuesto se cite, llame y emplace por el término de treinta días, contados desde la primera publicación del presente, a todos los que se consideren con derecho a los bienes dejados por doña CAMILA SOLARI de PODESTA, ya sean como herederos o acreedores, para que dentro de dicho término comparezcan a deducir sus acciones en forma, por ante su juzgado y secretaría del que suscribe, bajo apercibimiento de lo que hubiere lugar por derecho.

Buenos Aires, mayo 11 de 1917. — Manuel A. Marini, secretario. 3|766 v. Julio 12.

El señor juez de primera instancia en lo civil de la Capital de la República, doctor Pedro V. Meléndez, ha dispuesto se cite, llame y emplace por el término de treinta días, contados desde la primera publicación del presente, a todos los que se consideren con derecho a los bienes dejados por fallecimiento de don ENRIQUE CASIMIRO VILLEGAS, ya sean como herederos o acreedores, para que dentro de dicho término comparezcan a deducir sus acciones en forma por ante su juzgado y secretaría del que subscribe, bajo apercibimiento de lo que hubiere lugar por derecho.

Buenos Aires, junio 13 de 1917. — José Cuneo, secretario. 3|799 v. Julio 14.

El señor juez de primera instancia en lo civil de la Capital de la República doctor don Pedro V. Meléndes, ha dispuesto se cite, llame y emplace por el término de treinta días contados desde la primera publicación del presente, a todos los que se consideren con derecho a los bienes dejados por don ORENSIO MATEO, ya sean como herederos o acreedores, para que dentro de dicho término comparezcan a deducir sus acciones en forma por ante su juzgado y secretaría del que suscribe, bajo apercibimiento de lo que hubiere lugar por derecho.

Buenos Aires, junio 12 de 1917. — Narciso Arrotea Molina, secretario. 3|822 v. Julio 16.

El señor juez de primera instancia en lo civil de la Capital de la República, doctor don Juan Carlos Lagos, ha dispuesto se cite, llame y emplace por el término de treinta días, contados desde la primera publicación del presente, a todos los que se consideren con derecho a los bienes dejados por don ANGEL DEL CUADRO o DEL CUATRO, ya sean como heredros o acreedores, para que dentre de dicho término comparezcan a deducir sus acciones en forma, por ante su juzgado y secretaría del que suscribe, bajo apercibimiento de lo que hubiere lugar por derecho.

Buenos Aires, Junio 15 de 1917. — Manuel Beretervide, secretario. 8|816 v. Julio 17.

Por disposición del señor juez de primera instancia en lo civil de la Capital Federal, doctor Fernando Klappenbach, se cita, llama y emplaza por el término de treinta días a contar desde la primera publicación del presente, a todos los que se consideren con derecho a los bienes dejados por fallecimiento de doña CARMEN MOTA o DE LA MOTA o DE LA MOTA PESAO DE ANIDO, ya sean como herederos o acreedores, para que, dentro de dicho término, comparezcan por ante su juzgado y secretaría del que suscribe, a deducir, sus acciones en forma, bajo apercibimiento de lo que hubiere lugar por derecho.

Buenos Aires, 2 de mayo de 1917. — Jorge Figueroa Alcorta, secretario. 3|364 v. Julio 20.

Por disposición del señor juez de primera instancia en lo civil de la Capital de la República, doctor don Pedro V. Meléndez, se cita, llama y emplaza por el término de treinta días, contados desde la primera publicación del presente, a todos los que se consideren con derecho a los bienes dejados por don JUAN BAUTISTA JACINTO LUIS, o LUIS JACINTO, o LUIS MASSAFERRO, ya sean como herederos o acreedores, para que dentro de dicho término comparezcan a deducir sus acciones en forma, por ante su juzgado y secretaría del que suscribe, bajo apercibimiento de lo que hubiere lugar por derecho.

Buenos Aires, junio 16 de 1917. — José C. Miguens, secretario. 3|866 v. Julio 21.

Por disposición del señor juez de primera instancia en lo civil de la Capital Federal, doctor Fernando Klappenbach, se cita, llama y emplaza por el término de treinta días a contar desde la primera publicación del presente, a todos los que se consideren con derecho a los bienes dejados por fallecimiento de don NICOLAS CIPULLO, ya sean como herederos o acreedores, para que, dentro de dicho término, comparezcan por ante su juzgado y secretaría del que suscribe, a deducir, sus acciones en forma, bajo apercibimiento de lo que hubiere lugar por derecho.

Buenos Aires, 5 de junio de 1917. — José M. Gutiérrez Baenz. — Secretaría Cirio, interinamente a cargo del autorizante. v. Julio 22.

Por disposición del señor juez de primera instancia en lo civil de la capital federal, doctor Fernando Klappenbach, se cita, llama y emplaza, por el término de treinta dís, a todos los que se consideren con derecho a los bienes dejados por fallecimiento de doña MARIA PASTOR, ya sean como herederos o acreedores, para que, dentro de dicho término, comparezcan por ante su juzgado y secretaría del que suscribe, a deducir sus acciones en forma, bajo apercibimiento de lo que hubiere lugar por derecho. — Buenos Aires, 19 de junio de 1917. — Carlos P. Ayarragaray, secretario. 3|899 vjul23

Por disposición del señor juez de comercio de la Capital Federal, doctor Alberto Estrada, se cita, llama y emplaza a don RAMON ROMULO MANSILLA, para que dentro del término de quince días comparezca ante su juzgado y secretaría autorizante a reconocer la firma que con su nombre figura en un pagaré presentado en juicio por los señores Martín y Cía. Lda., por valor de quinientos tres pesos moneda nacional, como así mismo a estar a derecho y tomar la intervención que le corresponde en dicho juicio, bajo apercibimiento de que si no comparece se le dará por reconocida en rebeldía y se nombrará defensor que lo represente.

Buenos Aires, Junio 22 de 1917. — Ricardo S. Curutchet, secretario. 3|911 v. Julio 10.

El señor juez de primera instancia en lo civil de la Capital de la República, doctor don Adolfo Casabal, ha dispuesto se cite, llame y emplace por el término de treinta días, contados desde la primera publicación del presente, a todos los que se consideren con derecho a los bienes dejados por doña ANGELA MATILDE BAUCHERO de RIAL, ya sean como herederos o acreedores, para que dentro de dicho término comparezcan a deducir sus acciones en forma, por ante su juzgado y secretaría del que suscribe, bajo apercibimiento de lo que hubiere lugar por derecho.

Buenos Aires, junio 18 de 1917. — Carlos E. González del Solar, secretario. 3|924 v. Julio 26.

Por disposición del señor juez de primera instancia en lo civil de la Capital de la República, doctor Roberto Bunge, se hace saber por el término de quince días, contados desde la primera publicación del presente, a los acreedores del concurso formado a don GREGORIO IRASTORZA, que se ha señalado la audiencia del día doce de julio a las 2 p. m., para que tenga lugar la junta de verificación de créditos, con prevención de que se entenderá que los que no asistieren a ella se adhieren a las resoluciones que adopten la mayoría de los comparecientes, debiendo concurrir personalmente o por medio de apoderado.

Buenos Aires, junio catorce de mil novecientos diez y siete. — Fermín M. Alsiña, secretario. 3|922 v. Julio 11.

El señor juez de primera instancia en lo civil de la Capital de la República, doctor don Adolfo Casabal, ha dispuesto se cite llame y emplace por el término de treinta días, contados desde la primera publicación del presente, a todos los que se consideren con derecho a los bienes dejados por doña MARIA CAMPISTROUZ de RODRIGUEZ, ya sean como herederos o acreedores, para que dentro de dicho término comparezcan a deducir sus acciones en forma, por ante su juzgado y secretaría del que suscribe, bajo apercibimiento de lo que hubiere lugar por derecho.

Buenos Aires, julio 3 de 1917. — Enrique A. Peña, secretario. 3|992 v. Agosto 4.

Por disposición del señor juez de primera instancia en lo civil de la Capital de la República doctor Juan C. Lagos, se hace saber a don EMILIO RAMIREZ de ARELLANA, por el término de cinco días a contar de la primera publicación del presente, que en el juicio que sigue el Banco El Hogar Argentino contra doña DOLORES CONDE de BALLESTEROS, sobre cobro hipotecario de pesos, que el juzgado a pedido de la parte actora ha dispuesto se le intime en su carácter de tercer poseedor del inmueble calle Sáenz N.o 94, afectada al crédito hipotecario que se ejecuta en los citados autos, pague dentro de tercero día el importe del susodicho crédito que asciende a la suma de nueve mil cuatrocientos veintiseis pesos con sesenta y siete centavos moneda nacional, o en su defecto haga abandono de la finca de acuerdo con lo dispuesto en el artículo 3163 del Código Civil.

Buenos Aires, julio 3 de 1917. — Luis F. Vincent, secretario. 3|991 v. Julio 10.

Por disposición del señor juez en lo civil doctor Juan Carlos Lagos, se convoca por el término de cinco días, a todos los acreedores del concurso de don EZEQUIEL C. REAL de AZUA, a la audiencia del día 13 del corriente, a las 3 p. m., para tomar una resolución definitiva sobre la transacción propuesta en el juicio seguido por la esposa del concursado; previniéndose que la junta se celebrará con los acreedores que concurran, y que se tendrá por aceptada por los inasistentes la resolución que se tome por la mayoría de los comparecientes.

Buenos Aires, julio 4 de 1917. — Juan E. Pagano, secretario. 4|001 v. Julio 11.

Por disposición del señor juez de comercio de esta capital, doctor Alberto Estrada, se hace saber a don ALFREDO DIAZ VALDEZ, la sentencia dictada en los autos que por cobro de pesos le sigue don Gustavo Wüst, la que copiada literalmente dice así: Buenos Aires, marzo 16 de 1917. — Autos y Vistos: No habiéndose deducido excepción legítima dentro del término legal, según lo informa el actuario en este acto y de acuerdo con los artículos 486, 498 y 507 del Cod. de Ptos., llévese la ejecución adelante hasta hacerse el acreedor, íntegro pago del capital, intereses y costas. Regúlanse los honorarios del doctor Jiménez en la suma de cien pesos moneda nacional y los del procurador Fernández en la de ochenta pesos de igual moneda. — Alberto Estrada. Ante mí: A. García Calvo.

Buenos Aires, junio 28 de 1917. — Dr. Mariano Grandoli, secretario. 4|9 v. Julio 10.

Por disposición del señor juez de comercio de la Capital doctor Tristán M. Avellaneda, por la secretaría del doctor Carlos del Campillo, ha sido declarado en estado de quiebra don JOSE STABON, de acuerdo con el siguiente auto: Buenos Aires, marzo 12 de 1917. Y Vistos: De acuerdo con lo dispuesto en el art. 44 y 135 de la ley 4156, declárase en estado de quiebra a JOSE STABON, nómbrase síndico liquidador al designado por los acreedores señores Bombal Melero y Rodríguez. Fíjase como fecha provisoria de la cesación de pagos el día 20 de noviembre de 1914, denunciada por el contador e interventores en su informe de fs. 100. Decrétase la retención de la correspondencia epistolar y telegráfica del fallido y tómese razón de la inhibición general de sus bienes librándose los oficios correspondientes. Intímese a todos los que tengan bienes y documentos del fallido, los pongan a disposición del síndico nombrado, bajo las penas y responsabilidades que correspondan. Prohíbese hacer pagos o entregas de efectos al fallido so pena a los que lo hicieran, de no quedar por ello exonerados de las obligaciones pendientes en favor de la masa.

Procédase a la ocupación de todos los bienes, libros y papeles pertenecientes al fallido. Dése al señor agente fiscal la intervención que corresponda y remítase testimonios de la parte pertinente del informe de fs. 100. al señor juez de instrucción que corresponda.

Publíquese el presente auto durante ocho días en el "Boletín Judicial" y LA EPOCA. Estrada. Ante mí: Carlos del Campillo, secretario. 4|11 v. Julio 11.

Por disposición del señor juez de comercio de la Capital Federal doctor Eduardo M. Naón, secretaría del autorizante, se hace saber por el término de ocho días a todos los acreedores de la quiebra de don JUSTINO POINTIS, que se ha señalado la audiencia del día 16 de julio a las 2 p. m., a fin de que comparezcan a regular los honorarios de la sindicatura, junta que tendrá lugar en la sala de audiencias del juzgado.

Buenos Aires, 6 de julio de 1917.—Dr. Dimas González Gowland, secretario. 4|17 v. Julio 16.

PROFESIONALES

ABOGADOS

Estudio de los doctores
José María Sáenz Valiente
y Andrés Ferreyra
Abogados
Lavalle 1312 U. T. 4240 Libertad

Dr. VICENTE C. GALLO
Estudio: Avenida de Mayo 1411
U. T. 665 (Libertad)

Dr. FERNANDO SAGUIER
Estudio: Florida 440
U. T. 6087 (Avenida)

Dr. HIPOLITO LEYS
Estudio: Lavalle 930. U. T. 3608 (L.)

Dr. DOMINGO E. SALABERRY
Defensa 188

Dr. PEDRO A. FOX
Estudio: B. Mitre 754

Dr. Leonardo Pereyra Iraola
Estudio: Florida 880. U. T. 1201 Av.
Esmeralda 1212. U. T. 1521 (Juncal)

Dr. ANTONIO BORDA ROCA
Abogado
Estudio: Corrientes 1455. U. Telef. 5817, Libertad.

INGENIEROS

L. ALBERTO BARRIONUEVO
Ingeniero civil
Estudio: San Martín 522, Dto. 4

CIRIACO E. ROMERO
Fundador y dirigente de la Liga de Obreros Radicales. Delgado 1026, Buenos Aires.

ERNESTO NEWBERY
Ingeniero civil. — Galería Güemes, Escritorio 428. — U. T. 2028 (Av.) Buenos Aires.

MEDICOS

ANALISIS LABORATORIO y FARMACIA *Abierto Día y Noche*
SUIPACHA 477 U. T. 316 Libertad DOCTORES NELSON

Dr. E. G. FIGUEROA
Afecciones intestinales, estómago y abdominales, tratamiento especial de las hemorroides. — Santa Fe 1272. De 4 a 6 de la tarde.

Dr. LUIS I. FUENTES
Nariz, garganta y oídos. Médico del hospital Clínicas. Ex médico interno del hospital T. Alvear. Consultas de 3 a 5. — Maipú 377. Unión Telef. 934, Avenida.

Dr. ENRIQUE E. MANSON
Médico del Hospital Rivadavia. Señoras, Partos y Cirugía abdominal. — Consulta de 2 a 4. Montevideo 927. — Director del Sanatorio Althabe, Crispo y Mánson de la calle Estados Unidos 1038.

AVISOS ECONOMICOS

Servicio doméstico 0.20 ctvos. por publicación hasta 20 palabras.

VARIOS

AGENCIA DE INVESTIGACIONES particulares "Fiat-Lux" autorizada, seguimientos, paraderos, vigilancias, etc. Tucumán 1517.

SOMBREROS — FANTASIAS Y lutos. — Ultimos modelos. Maison "Bianchi". — M. Ezquerra y Cía. — Santa Fe 2112. U. T. 1979, Juncal.

LIBROS, SE COMPRAN DE TODAS clases. Se va a domicilio. Pago al contado. Avisar: Don Juan, Reconquista 320.

COLECCION COMPLETA HASTA ULtimo número de "Fray Mocho" y "La Nota". Ofertas por carta a Guillermo Arroyo, Lima 1004.

PRESUPUESTO GRATIS
CIUDAD O CAMPAÑA
EMPRESARIO PINTOR
Juan J. Guerra
San Salvador, 3869
BUENOS AIRES

Gran Hotel España
902 Av. de Mayo 956

VIDAL Hnos. y Cía.
LIQUIDARAN POR DESALOJO TODAS LAS EXISTENCIAS E INSTALACIONES DE LA CASA
MASCORT & BONTURI
La venta comenzará el Martes 10 del corriente
GRANDES REBAJAS

Lotería Nacional
DE BENEFICENCIA

CON 300.000 PESOS

5.709

CON $ 40.000

23.656

CON $ 25.000

7274

CON $ 15.000

14598

CON $ 10.000

3257 13414

CON $ 5.000

25810 11710

CON $ 2.000

2127 10778 24679 3489 10896

CON $ 1.000

3028 24044 24633 21646 23833 5809
15032 17059 13035 10266 5685 14986
3155

CON $ 500

19523 11603 12870 16757 3186 18103
12258 1715 24930 15021 10295 2670
26428 13895 21935 11779 20217 12167
17490 1792 13467 11931 12370 14839
23279 17147 7615 14929 1513 23110
17949 2117 24723 8090 10103

CON $ 200

13341 5810 5134 8756 11255 9080
5608 11906 14730 14674 6440 25267
22630 25883 9445 1668 3233 1593
8334 7111 23737 26738 4166 12817
7795 20904 16081 2242 20537 20588
20670 21427 9083 20347 20347 18090
26942 1117 16709 6282 20276 26293
2204 16200 22631 10517 8716 18129
10119 24502 12039 18433 20953 9388
16831 11203 24951 18576 8953 21936
21275 6982 21471 15945 5795 22383
16393 1445 22995 15741 9621 18088
25570 5340 23833 16517 7495 8205
2609 7118 12386 24278 9002 22406
22731 10319

CON $ 100

1

250 798 581 138 259 773 191 556 592
864 976 258 442 824 640 972 112 736
863 418 992 549 097 168 504 292 606
924 569 443 649

2

570 201 278 598 358 053 893 900 490
706 423 810 537 366 781 375 807 710
796 802 635 149 783 388 110 144 856
865 944 642

3

042 047 933 231 184 585 366 942 493
234 081 748 987 696 983 980 663 133
220 745 195 359 242 884 979 825 305

4

701 086 344 313 678 772 454 024 119
426 352 850 222 939 956 512 658 909
984 441 029 663 008 301 311 494 746
177 075 740 537 337

5

557 166 518 282 911 951 574 076 924
164 899 735 997 017 377 955 132 446
281 077 030 288 001 606 778 271 166
699 751 067 745 835 863 827 705 689
275

6

213 650 724 177 311 911 838 542 959
754 259 803 315 915 451 473 709 737
162 890 202 666 583 817 279 793 818
556 599 181 814 972 746 341 951 658

7

852 820 359 601 124 348 964 447 899
530 397 946 192 146 177 665 085 170
561 603 902 178 431 209 194 638 463
598 848 518 403 419 493 108 564 919
089 019 317 032 369 240 264 544 100
714

8

158 066 196 588 359 507 530 237 705
081 389 497 260 156 147 266 464 206
535 979 623 104 689 376 959 225 071
232 854 261 148 954

9

541 875 334 301 292 765 516 226 206
751 499 176 136 572 786 828 031 722
956 877 587 477 918 292 721 014 431
675 866 026 597 469 151 628

10

105 422 594 404 732 837 609 418 254
697 657 031 937 921 087 850 686 331
136 320 024 881 794 669 064 012 979
840 188 534 849 326 746 499 294 069
621 954 936

11

150 405 548 491 361 849 581 230 276
822 910 987 556 520 973 004 542 892
681 784 377 990 606 470 487 660 215
309 904 573 902 325

12

282 773 361 570 637 685 547 509 458
649 533 249 808 486 177 016 881 961
809 627 819 265 583 415 696 771

13

378 893 644 635 693 611 813 054 931
294 137 436 792 046 812 184 290 953
774 785 928 833 837

14

212 197 035 054 398 732 045 112 545
623 714 671 068 795 975 656 276 254
954 458 989 334 065 050 576 331 518
837 127 274 275 587 951 574 296 701
921

15

561 489 914 027 682 898 929 635 337
762 972 602 619 266 447 927 909 626
501 996 946 393 278 888 355 354 934
440 841

16

026 726 699 141 076 568 434 054 416
498 587 343 109 247 982 938 582 857
620 191 891 839 607 693 177 558

17

418 761 599 424 770 278 551 007 062
749 785 519 349 709 329 959 666 505
718 913 385 956 249 534 744 935 435
472 429 067 505 796 558 583 470 374

18

995 177 087 078 977 754 251 572 808
710 083 769 296 451 879 299 506 981
062 886 633 960 219 334 329 004 950
328 593 460 489

19

303 178 791 415 870 042 768 140 298
663 255 381 309 013 175 713 872 384
765 025 369 935 952 028

20

522 556 526 187 232 395 439 277 689
370 454 373 068 306 572 052 417 830
157 906 756 829 158 708 105 336

21

937 779 574 259 764 906 106 582 027
203 324 022 029 209 323 419 413 287
016 428 801 905 536 968 124 308 972

22

425 540 684 478 420 552 556 119 042
923 171 502 257 691 765 834 215 335
779 076 350 646 944 627 669 894 874

23

064 743 861 721 981 226 614 914 192
884 773 681 734 012 220 221 553 199
053 358 893 966 210 782 976 396

24

809 223 986 182 567 984 973 013 573
898 179 648 777 236 345 298 976 229
538 070 565 544

25

217 231 946 130 266 043 746 457 332
692 588 162 208 914 003 034 348 935
430 951 013 158 074 784 776 300

26

515 805 060 110 223 905 289 688 919
547 794 792 241 033 756 943 062 747
106 976

INFORMACIONES DE ULTIMA HORA

LA GUERRA MUNDIAL

EL CONFLICTO HOLANDO-ALEMAN

DESIGNACION DE UN TRIBUNAL DE ARBITRAJE

Infructuosos ataques alemanes en el frente francés

El movimiento revolucionario en China

(De nuestros corresponsales y de la agencia Havas)

El conflicto holando-alemán

Designación de un tribunal de arbitraje

PARIS, julio 10. — El tribunal de arbitraje encargado de arreglar el conflicto holando-alemán, provocado por los submarinos alemanes "U 20" y "U 6", que el gobierno holandés se niega a dejar en libertad después de su entrada en aguas territoriales holandesas, estará compuesto por un oficial de marina alemán, otro holandés, otro argentino, otro sueco y otro dinamarqués.

El citado tribunal se reunirá pasado mañana.

Comunicado oficial francés

PARIS, julio 10. — El comunicado oficial de la tarde anuncia:

La artillería enemiga estuvo activa en varios sectores del frente del Aisne.

El enemigo lanzó un fuerte ataque contra nuestras posiciones de Hurtebise y Dragón. Las olas de asalto alemanas no consiguieron penetrar en nuestras líneas.

Varios golpes de mano efectuados por el enemigo contra nuestros puestos avanzados les costaron pérdidas a los asaltantes, sin que obtuvieran ningún resultado.

El movimiento revolucionario en China

Avance de las tropas republicanas

PEKIN, julio 10 — El general Changhsun abandonó todas sus funciones y entregó la administración de esta capital al general republicano Wang.

Las tropas republicanas ocupan la estación y rodean la ciudad.

El combate entre las fuerzas monárquicas y republicanas cesó.

Comentarios sobre la ofensiva rusa

PARIS, junio 10 — Los valientes soldados de la democracia y los clarividentes jefes de la libre Rusia, en el momento en que los alemanes sufren duramente en el frente occidental, y en el momento en que el malestar interior, los fracasos militares, la parcial decepción de la guerra submarina y la intervención activa de los Estados Unidos, amenazan al imperio con una grave crisis, repiten sus golpes y aumentan con temibles proporciones las decepciones de la casta imperialista pangermánica, consciente de que el sueño de dominación mundial es irrealizable.

La nueva ofensiva rusa efectuada exactamente, una semana después de la precedente y que debutó con un brillante triunfo, fué acogida aquí con particular alegría.

Los diarios de esta capital celebran las vigorosas acciones rusas que permitieron desde el 1o. de julio la toma de 30.000 soldados austriacos y alemanes.

El empuje y el valor de las tropas francesas han sido estimulados si ello es posible, por el despertar de sus hermanos rusos y por los continuos fracasos del enemigo al atacar incesante y potentemente las posiciones perdidas, fracasos que permitieron a los franceses ocupar casi todo el terreno pasajeramente ganado por los alemanes con su potente tentativa del domingo, la cual fué efectuada por lo menos por 45.000 hombres de tropas escogidas, es decir, unos 4 hombres por metro.

Los alemanes permanecen en una situación confortable, y su ambición de reconquistar las alturas de Chemin des Dames sufrió una nueva decepción.

La carestía del maíz en E. U.

WASHINGTON, julio 10 — Se anuncia que la próxima cosecha de maíz será probablemente de tres mil millones de "bushels".

Mortalidad alemana

PARIS, julio 10. — "Le Figaro" publica una significativa tabla de la mortalidad alemana durante la semana comprendida entre el 26 de noviembre y el 2 de diciembre de 1916, fecha en que se desarrollaron algunas huelgas en varias ciudades.

En Berlín hubo 383 nacimientos y 790 fallecimientos, de los cuales 286 de muertes violentas; en Dortmund, 84 nacimientos y 135 defunciones, de las cuales 65 violentas; en Hamburgo, 140 nacimientos y 404 defunciones, de las cuales 207 violentas; en Nuremberg, 78 nacimientos y 257 defunciones, de las cuales 160 violentas.

En las usinas de Krupp

Huelga de obreros holandeses

AMSTERDAM, julio 10. — El diario "Les Nouvelles", que aparece en Maesthicht, anuncia que los obreros holandeses que trabajan en las fábricas de Krupp se declararon en huelga a raíz del reciente raid aéreo francés.

Afirman que una cuarte parte de las usinas de armas de Essen resultó destruída, avaluándose en varios millones de marcos el valor de los daños causados.

Resultaron víctimas de esta incursión un centenar de obreros, que fueron muertos y varios centenares, entre los cuales se hallan 45 prisioneros franceses, que quedaron heridos.

La revolución rusa

NUEVA YORK, julio 10. — El embajador ruso en los Estados Unidos declaró que fué una revolución política y no una revolución económica la que causó la caída del zar Nicolás.

Agregó que el nuevo gobierno se esforzaba en primer lugar en desarrollar los recursos naturales, organizar en una nueva forma la propiedad territorial y en efectuar el desmembramiento de las grandes propiedades, si esto es posible.

La ofensiva rusa

Parte oficial de la tarde

PETROGRADO, julio 10. — Un comunicado oficial dado a la publicidad anuncia:

El general Korniloff continúa la ofensiva en el este de Galitzia a pesar de la enérgica resistencia y porfiados contraataques del enemigo.

Tomamos otras aldeas, un millar de prisioneros, tres cañones, numerosos morteros de trinchera, ametralladoras y material de guerra.

PROVINCIAS

BUENOS AIRES

Municipalidad local

SAN MARTIN, julio 10. — Hoy, el comisario local, señor Dantas, se hizo cargo de la municipalidad.

Secundado por el doctor Pascarella tomó posesión de las oficinas de las secciones contaduría, tesorería, secretaría y mesa de entradas, faltando sólo entregar la oficina receptora de rentas, en la que se levantará un prolijo inventario.

A las 11 a. m. las dependencias municipales quedaron a disposición del público.

Las sementeras de trigo — Llegada de semillas — Viajeros

WINIFREDA, julio 10 — Debido a las últimas lluvias y al buen tiempo reinante los sembrados de trigo están espléndidos, haciendo prever una cosecha halagüeña.

El área actualmente sembrada se calcula en 50.000 hectáreas.

—Llegaron dos remesas de semillas enviadas por el gobierno las cuales se están distribuyendo a los colonos que les fué acordada. Sería de desear que lo que aún resta por llegar, se activara su remisión, pues el tiempo actual es propicio para la siembra.

—Para Santa Rosa el señor Angel C. Bustos.

—De Buenos Aires el señor V. Juan Mignou.

—Para ésa el señor Ernesto Elferds.

—De Pehuajó el señor Pelro Capiet...

Inauguración de la sala de primeros auxilios — Creada por el partido Radical — Hermosa fiesta.

OLIVOS, julio 10 — Tuvo lugar ante numerosa concurrencia de vecinos, la inauguración de la sala de primeros auxilios. La bendición estuvo a cargo del señor cura párroco. El señor Juan C. Ricchieri, presidente de la Unión Cívica Radical abrió el acto con unas palabras alusivas al acontecimiento, entregando al médico la dirección de tan importante institución. El doctor Rodolfo Negrete designado para esa función, agradeció en términos corteses la gentileza de la comisión, y expresó sus seguridades de saber cumplir con la tarea que se le encomendaba. Hicieron además uso de la palabra, el señor Luisoni y el ingeniero Castro.

Los invitados pasaron al buffet donde se sirvió un lúnch. La sala ha sido instalada con todos los adelantos modernos y está en condiciones de prestar los servicios más importantes, como operaciones, vacunación, consultorio médico gratuito para los menesterosos.

El comentario público ha dado su aplauso a tan feliz iniciativa del radicalismo local, que ha entregado al vecindario esta obra altruísta y desinteresada. Entre los asistentes figuraron, el doctor Horacio González del Solar, director de la asistencia pública y el secretario de la misma, doctor Neumeico y otros vecinos de gran figuración social y política.

Los concejales municipales — Prohivición del sorteo — La municipalidad intervenida.

SAN MARTIN, julio 10 — Los concejales intentaron reunirse para sortear los empadronados que debían constituir las mesas para las elecciones próximas.

El comisario local, señor Danta, los prohibió el sorteo, y llamó como testigos a los vecinos, Dr. Luis Pascarela y Jacobo Parravicini.

El pueblo mira con agrado la intervención de la municipalidad, cosa que se deseaba desde hace tiempo.

Cesantía de un comisario de policía — Nombramiento de reemplazante — Noticia comentada.

GENERAL SARMIENTO, julio 10. — Por decreto del señor interventor nacional, ha sido declarado cesante el comisario de policía de esta localidad, Carlos Alesina, nombrándose en su reemplazo al señor Mario Rinaldi, vecino caracterizado de esa ciudad, persona de una honestidad a toda prueba, demostrada en los distintos cargos que ha desempeñado en la administración nacional, donde ocupó puestos de confianza, habiéndose sabido captar las simpatías no solo de sus subordinados, sino también la de sus superiores; por estas razones parte de este vecindario que conoce su actuación correcta de funcionario, aplaude la designación, cifrándose en él grandes esperanzas y creyéndose firmemente que por fin terminarán los atropellos contra la vida y haciendas de los habitantes de esta zona.

Uno de los diarios de la mañana de hoy atribuye la cesantía del señor Alesina a cuestiones de índole personal con alguno de los dirigentes de la U. Cívica Radical; esta aseveración es completamente inexacta. El ex comisario Alesina se ha hecho acreedor a su cesantía, no solo por su misma foja de servicios, sino que también por el proceder incorrecto y arbitrario puesto en práctica durante los años que permaneció al frente de esta comisaría; y llama precisamente la atención que el diario de esa que atacara meses atras al comisario hoy cesante y en general a la policía local cuando se hacía eco de las denuncias que formulaban caracterizados vecinos de esta localidad ante el ministerio del interior por abusos y atropellos cometidos por el ex comisario aludido o por lo menos con su beneplácito y en repetidas ocasiones, venga hoy queriendo atacar un decreto altamente moralizador dictado con toda ecuanimidad y justicia.

CORONEL VIDAL, julio 10. — Habiendo la corporación municipal desconocido la facultad del interventor nacional para prohibir el acto del sorteo de empadronadores y pretendiendo realizarlo hoy, ha obligado a éste a designar comisionado municipal al oficial Aurelio Gómez, actualmente a cargo de la comisaría local, quien impidió que tal acto se realizara y ha tomado las medidas necesarias para proceder a la toma de posesión bajo prolijo inventario.

La medida de referencia era esperada por el vecindario desde que el concejo deliberante quizo tomarse facultades que ya no le corresponden.

Con la medida tomada por la intervención cesan en el poder personas que se habían constituído en una especie de agrupación familiar, en que los cargos eran repartidos de acuerdo con la voluntad de sus dirigentes, sucediéndose alternativamente en sus puestos, algunos de ellos por espacio de más de quince años, e imponiendo muchas veces para puestos públicos a personas que por sus condiciones personales no llenaban debidamente las aspiraciones populares, y que, por el contrario, eran justamente repudiadas.

NECOCHEA, julio 10. — El comisario de policía toma posesión en este momento, de la municipalidad, por orden superior. Conocida la noticia por boletines, el pueblo aclama al interventor.

Termina hoy la actuación funesta de la camarilla usurpadora, que pesó durante tantos años en los destinos de este pueblo.

SANTA FE

Inspección de azúcar — Medida contra infractores — Exámenes — Inauguración de cursos — El 9 de julio — Los conciertos sinfónicos — Observaciones justas — Comité departamental de la Unión Cívica Radical.

ROSARIO, julio 10 — La inspección enviada por el gobierno nacional para examinar en las casas mayoristas el stock de azúcar que se encuentra en su poder, así como la forma con que ha sido vendida al minorista y consumo, continua con actividad las tareas a su cargo.

La mayor parte de las casas importadoras e importantes de esta plaza, han sido visitadas por esta inspección, que es formada por los señores Carlos Basso, León R. Coussio y Luis J. Souza.

—La división de investigaciones ha extendido una orden al señor Juan Lopez, inspector de la Sociedad Patrones de Hoteles, Restaurants, etc., para detener a los infractores a los reglamentos de dicha sociedad y que abusan en los trenes con los pasajeros ofreciéndoles alojamientos y hoteles, donde se les derrauda y ocasionan molestias.

Esta sociedad reunióse el sábado pasado para renovar sus autoridades.

—Hoy darán comienzo los exámenes de ingreso para los aspirantes a alumnos de la escuela normal nacional de varones, para los que no tengan aprobados sexto grado. A los efectos se han constituído dos mesas examinadoras, una compuesta por los señores Peralta, presidente, Cardarelli y Albornoz, y la otra Romón Galarza, presidente y Fco. Armadá y N. Maciá.

El jueves de la presente semana quedarán inaugurados los cursos regulares de primer año, con dos secciones con más de 40 alumnos inscriptos.

—La fiesta patria ha transcurrido con la mayor tranquilidad. Realizáronse todos los festejos que con este motivo se habían preparado, reinando en todos ellos entusiasmo.

Las carreras en el hipódromo Independencia viéronse concurridas, siendo favorecidas a la vez por un día templado. El corso que siempre se realiza en el Parque, después de las reuniones hípicas no pudo llevarse a efecto debido a que la intendencia municipal que se hallaba cubierta de principal que hallaba cubierta de tierra, perjudicando así a las familias que no pudieron pasear. Este descuido de la intendencia ha sido muy comentado en todos nuestros círculos.

—No ha causado buen efecto que los conciertos sinfónicos patrocinados por El Círculo y con fines de cultura popular se efectúen en el teatro Colón, con una entrada de cinco pesos, lo que desde luego aleja la concurrencia en esta época de crisis, a aquellas personas que son las más entendidas y entusiastas y no disponen del dinero necesario para una erogación de esa naturaleza.

Se dice que esos conciertos se deberían realizar en grandes parajes abiertos al público como el Rosedal, hipódromo, Sociedad Rural o grandes plazas de esta ciudad, como lo ha hecho en diferentes ocasiones, y con todo desinterés el competente maestro Sant'Angelo. Las críticas se acentúan si se atiende que se trata de una banda pública traída de esa capital, cuyos gastos no están en relación con las entradas fijadas a tan alto precio. Creemos que El Círculo tendrá en cuenta estos detalles que pueden habérseles pasado inadvertidos.

—Esta noche se reunirá el comité departamental para ultimar las elecciones de los comités a objeto que la convención radical nacional pueda reunirse en Santa Fe a fines del corriente mes.

CORRIENTES

CORRIENTES, julio 30 — La asociación de maestros ha designado presidente al meritorio profesional señor Fernando R. López, cuya filiación radical no ha sido óbice para que los asociados, de diferentes partidos políticos, lo hayan designado por sus relevantes condiciones en su larga actuación profesional.

Asuntos políticos — Movimiento de empleados

ALVEAR, julio 10 — Ha causado buen efecto la designación del doctor Veiga, para proseguir la reorganización del radicalismo de esta provincia.

Se encuentra ésta el doctor Miguel Sussini, distinguido médico y miembro del partido radical correntino.

El doctor Sussini viene a visitar a su señora madre y sus propiedades de campo en ésta.

—Se ha hecho cargo de la ayudantía de a subprefectura, el señor Saúl Ferreyra, nombrado para el efecto.

—Por orden superior han quedado cesantes los guardas Julián Panelo y Américo Belmont, empleados que prestaban servicio en el resguardo de ésta.

LA PAMPA

Solicitud de intervención. — A propósito de unas denuncias.

VICTORIA, julio 10. — El comité radical 2 de abril se ha dirigido nuevamente al señor ministro del interior, solicitando la intervención de la comisión municipal y la justicia de paz local.

Funda su petición en los graves concretos formulados en un expediente iniciado por la dirección general de territorios nacionales contra la comisión municipal y justicia de paz empeñadas ambas entidades en cometer diariamente las mayores arbitrariedades persiguiendo a los vecinos que firmaron la solicitud de intervención al ministerio del interior.

—Se encuentra en la localidad el comisario de policía señor Amaya con la misión de investigar varias denuncias formuladas por la comisión municipal y juez de paz en contra del comisario local señor Arturo Avigorria.

Todas las denuncias son de asuntos insignificantes y carecen de fundamento.

Todo el comercio y hacendados de la zona ven en el comisario Avigorria el verdadero funcionario fiel, guardián de sus intereses, en constante persecución de los cuatreros y de las gentes de mal vivir.

CHACO

Temores de avance de indios — Proyectos escolares presentados al congreso periodístico de Santa Rosa (Pampa).

ESTACION QUITILIPI, julio 10 — A consecuencia del último asesinato de la mujer española Escolastica Paulo, están detenidos en la comisaría local dos indígenas de la reducción Napalpí, que, por las armas y objetos que les fueron secuestrados se supone han sido cómplices principales o los autores de los sucesos sangrientos de Napalpí, en los que resultaron víctimas el sargento Gómez y el agente Martínez, desde esa época cuatro meses apenas, con breves intervalos, una serie de cinco crímenes más cada cual más misterioso y cobarde ha venido produciéndose hasta ahora, recayendo, como es lógico, vehemente sospecha en los indígenas de Napalpí, que, ya validos de la impunidad y por su estado errante y animo intranquilo, amenazan ahora un avance para rescatar de la comisaría los compañeros detenidos. Sólo desaparecerá el peligro cuando se remitan los detenidos a Resistencia, a disposición del juzgado letrado.

El comisario señor Pablo Goñi, con su acostumbrada actividad, ha concentrado todo el personal a su mando, distribuído en varios destacamentos y subcomisarias y cinco agentes más que mandó la jefatura de policía, tiene treinta hombres bien armados y municiones, que los ha distribuído convenientemente y ha tomado todas las medidas del caso para sofocar cualquier tentativa de avance y evitar la alarma consiguiente de este vecindario pacífico y laborioso.

—Se admite la conveniencia de que el señor ministro del interior solicitará de su colega de la guerra, de que en este pueblo importante que está a las puertas de la Reducción Napalpí, se destaque un escuadrón de caballería de línea, porque de lo contrario, muchas desgracias habrá que lamentar todavía, y muchos extranieros que son valiosos elementos de trabajo de la colonia Presidente Uriburu, están dispuestos ante el continuo peligro de vidas e intereses, emigrar a otros territorios o provincias.

—Sin mayores gastos, se pudiera improvisar un cuartel para el destacamento militar en los amplios galpones del aserradero Nacional que hacen dos años que está completamente abandonado.

—El periódico "Nueva Era", de Resistencia, ha presentado tres proyectos escolares al congreso periodístico de Santa Rosa (Gob. de La Pampa), de que es autor el educador señor Cristóbal Mariani Moyano, el proyecto que más ha llamado la atención es uno sobre educación de niños indígenas, que han reproducido algunos periódicos del Chaco y de Misiones, y el diario "La Autonomía" de Santa Rosa.

—Se aplaude con entusiasmo la intervención oportuna y promesas de seguridad por el gobernador doctor Cáceres.

NEUQUEN

Sumario — Llegada de un inspector

ZORQUIN, julio 10 — Llegó el inspector señor Caprara a sumariar al de igual categoría Lucrecio Gómez, por las irregularidades y abusos que se denuncian desde hace tiempo.

RIO NEGRO

La justicia de Río Negro

VIEDMA, julio 10. — En el juzgado letrado de este territorio se están produciendo hechos graves, cometiendo el juez Badell, una serie de arbitrariedades, sin ningún género de límites.

En el afán de desconocer todas las autoridades y sus resoluciones, últimamente ha quedado sin informarse de la requisición del señor ministro de justicia referente al indulto de presos que el P. E. dispensa con motivo del aniversario de julio.

El citado juez afirma no querer saber nada con comunicaciones dirigidas al fiscal, no obstante haber puesto este funcionario a disposición del juez Rodell al telegrama respectivo que le dirigía en ese sentido el señor ministro considerándolo el funcionario con quien el P. E. mantiene relaciones directas.

Es así como por un capricho y una animosidad, de quien administra justicia, quedó sin efecto el citado decreto en beneficio de los presos de este territorio, una de las facultades constitucionales, privativas del P. E.

Los rumores públicos, que dan al P. E. estudiando una solución, en beneficio de la justicia de los territorios, aplaudidísima. No obstante el señor juez Badell hace alarde de desconocer cualquiera resolución en ese sentido, asegurando que no acatará la resolución del P. E. si determina removerlo.

Los conflictos que a diario se originan tiene a todo el mundo hastiado, en desmedro de los intereses generales, que sufren una paralización absoluta. Las persecuciones del juez Badell para las personas que le son desafectas, no tienen ningún reparo; en cambio gozan de toda clase de franquicia los componentes del círculo que lo rodea.

Es de imperiosa necesidad una definitiva investigación como así también otra investigación administrativa que ponga en claro los actos de los funcionarios que secundan al citado juez, personas sin escrúpulos y acusados por delitos cometidos en el desempeño de sus funciones.

CASA DE GOBIERNO

EN LA PRESIDENCIA

El doctor Irigoyen llegó a su despacho oficial de la casa de gobierno a la 1 de la tarde. Estuvieron en la presidencia los ministros de guerra, marina y hacienda, quienes conversaron con el primer magistrado sobre asuntos de sus respectivas carteras.

El presidente recibió luego, numerosas visitas entre otras los diputados Melo y Saguier.

Después de las tres de la tarde se reunieron en la presidencia los ministros del ejecutivo, celebrando acuerdo de gabinete.

POR LOS MINISTERIOS

El ministro del interior concurrió temprano a su despacho oficial. Recibió algunas visitas de personas que fueron a verlo por asuntos relacionados con el ministerio.

—El doctor Salaberry estuvo a primera hora en la presidencia, donde conversó con el doctor Irigoyen sobre cuestiones de su ministerio. Luego atendió su despacho. Recibió, entre otras visitas, a los diputados Gallo y Araya, con quienes conversó largo rato. Poco después de las tres el doctor Salaberry pasó a la presidencia para tomar parte en el acuerdo de ministros.

—El ministro de obras públicas concurrió a su despacho oficial a las horas de costumbre. Firmó varias resoluciones y conferenció con los directores generales acerca de diversos asuntos que se hallan en tramitación. Recibió la visita de algunas personas, entre ellas, al diputado Gallo, con quien conversó sobre algunos asuntos de obras públicas.

El ministro concurrió después al acuerdo de gabinete.

—El ministro interino de relaciones exteriores conferenció con el director general del departamento sobre asuntos de carácter internacional, subscribiendo después el despacho que este le llevó a la firma. Más tarde asistió al despacho presidencial para tomar parte en el acuerdo.

A la hora de costumbre concurrió el ministro de agricultura, doctor Pueyrredón, recibió a algunas personas, entre ellas al coronel Rostagno y al diputado nacional, doctor Vicente Gallo.

—El ministro de justicia e instrucción pública, concurrió esta tarde a su despacho oficial. Recibió algunas visitas. Pasó a la presidencia.

Por este ministerio se expedió un decreto, nombrando profesor de higiene en la Facultad de Ciencias Médicas de la universidad nacional de Córdoba, al doctor Daniel Pueyrredón.

—El ministro de guerra trabajó toda la mañana en su domicilio, dedicándose al estudio de asuntos de su cartera, de palpitante interés.

Por a tarde a primera hora, concurrió a su despacho de la casa de gobierno.

—El ingeniero Alvarez de Toledo recibió esta mañana en su despacho la visita del ministro uruguayo, en esta capital, doctor Daniel Muñoz, acompañado por el comandante de la corbeta Uruguay.

También conversó con el contralmirante O'Connor y capitán de navío Irízar.

GUERRA Y MARINA

CAMBIOS DE DESTINO

Han pasado:

Al 15 de infantería, el teniente Domingo A. Bravo; al 1.o de artillería montada, el capitán Luis T. Sanz; al distrito militar número 48 (Jachal), el teniente primero Atanasio P. Bravo Colls.

MOVIMIENTO DE BUQUES

Procedente de Puerto Militar, ha llegado a este puerto el transporte "Chaco", al mando del teniente de navío Eguren.

—El nuevo buque petrolero "Ingeniero Huergo", en viaje de Norte América a Buenos Aires, zarpó ayer de Bahía (Brasil).

—El "Delfor del Valle", nuevo buque petrolero también, en idéntico viaje, ha partido de Boston para Tampico, donde tomará un cargamento de combustible líquido.

—Ha llegado a este puerto, procedente de Comodoro Rivadavia, el buque tanque "Ministro Ezcurra".

—El próximo jueves zarpará con destino a diversos puertos del sur, el transporte "1.o de Mayo".

EXPEDICIONARIOS AL DESIERTO

Ha sido firmada por el presidente la orden de pago a los expedicionarios al desierto de la armada, correspondiente al mes último.

PERMISO MATRIMONIAL

Se ha concedido autorización al capitán Agustín Casá para contraer enlace con la señorita María M. Mulleady.

HOY A LAS 8 30 A. M.

EMPEZÓ NUESTRA GRAN LIQUIDACION

DE ARTICULOS PARA INVIERNO Y MEDIA ESTACION

Los pesos que Vd. destine para compras no tienen 100 centavos, valen lo que Vd. quiera hacerlos valer; invertidos en nuestra liquidación se "agrandan", tienen un super-valor garantizado por las notables ventajas económicas que ofrecemos a todo el mundo.

CREDITOS

A PAGAR EN 10 MESES

DESDE $ 50

HASTA $ 10.000

Se acuerdan con toda liberalidad, como de costumbre, rigiendo los mismos precios de LIQUIDACION, sin cobrar interés, sin comisión, sin recargo alguno y sin limitación alguna en las compras.

Comprende esta liquidación:

Para Hombres — La sastrería de medida — Las confecciones en general — Los sobretodos y capas — El calzado — Los sombreros y gorras — La camisería — La bonetería — Los guantes, corbatas, bastones, ligas, tiradores, gemelos, botones, boquillas, pitos, carteras, monederos, las máquinas, navajas y accesorios para afeitarse y todas las novedades de uso elegante — Ropa y artículos de luto — Impermeables — Uniformes y ropa de trabajo

Para Señoras — La medida de sastre y fantasía — Los trajes sastre, paletots, pieles, vestidos y confecciones generales — Los vestidos y artículos para novias y para luto — Los ajuares — La lencería — La bonetería — El calzado — Las modas, sombreros, formas y adornos — Los corsets y las fajas — Los guantes — Las novedades en general, collares, fantasías, peinetas, pinches — Carteras

Para Niños — La sastrería de medida — Las confecciones generales — Los sobretodos — Los trajes y artículos para primera comunión — La camisería — La bonetería — El calzado — La sombrerería — Los guantes, corbatas y novedades — Los ajuares para colegiales y todos los artículos necesarios

Para Niñas — Los trajes y vestidos de medida — Las confecciones en general — Los paletots y pieles — Los artículos y vestidos de comunión — La lencería — La bonetería — El calzado — Las modas, sombreros y adornos — Los guantes — Carteras, corsets y espalderas — Ajuares para colegio y todos los artículos útiles y de fantasía.

Novedades y Artículos Generales — Los gobelinos — Las alfombras hechas — Los felpudos y caminos — Los cortinados, cortinas, visillos y brise-bises — Los pañuelos — La ropa de cama — Las frazadas — Los acolchados — La ropa de mesa — Las colchas — Las valijas, baúles y artículos de viaje en general — La perfumería fina — Artículos de electro-plata y de plata sellada — Cristalería fina — Paraguas, espejos, peines, cisnes, calentadores, tijeras, cortaplumas, útiles pedicuros y manicuros, cepillos en general, llaveros, collares, cadenas, relojes, los artículos en estuche y para obsequio — Gramófonos, acordeones, discos, púas y álbums — Bombones — Juguetes para niños y niñas — Biombos — Artículos para sports y todas las novedades prácticas y de uso elegante para hombres, señoras, niños y niñas

INTERIOR

VENTAS POR CARTA

Atendemos con el mayor interés los pedidos del interior y del exterior, para los que rigen los mismos precios de LIQUIDACION. Los separadores de mercaderías harán las rebajas consiguientes o llenarán los pedidos con artículos de más alta calidad. El momento es interesante para proveerse de todo cuanto se necesite.

LA CASA MAS CONVENIENTE PARA COMPRAS

A. CABEZAS

SARMIENTO Y SAN MARTIN BUENOS AIRES